京城日報

京城府太平通一丁目三十一番地 發行所 京城日報社

アラカン殲滅戰最高潮

忽ち遺屍の山

敵、我遮斷部隊の好餌

【緬印國境前線〇〇にて松田陸軍報道班員十六日發】英印軍第十七師の本隊ティディムの西南陣地ケネディ・ピークに對するわが軍の攻撃はトンザン包圍の態勢、小川、末木、浜本の各部隊に相呼應して開始され各部隊は陣地正面から猛攻をもつて壓迫を加へる一方、各方面に迂回路をとつてこれを攻略、ために同陣地の敵は早くも敗退の兆を見せて潰走せんとしつゝあり前線陣地の敵とトンザン後方退路の遮斷によつて完全に孤立となつた敵第十七師の約一萬はその退路を印度領内に求めて後方遮斷部隊の占據地域を突破すべくトイタム後方に背面を打つて殺到、ためにトイタム占領部隊との間に激烈な戰闘が展開されつゝあり、退路を扼して狙ひ撃つ遮斷部隊の銃砲は累々たる敵の死體に蔽はれ一ケ師殲滅の悲劇は今將に敵の頭上に見舞はれてゐる

第十七師全滅寸前

【ビルマ前線〇〇基地にて中島陸軍報道班員十六日發】チン丘陵地帯を血に染めて十四日朝來展開されつゝある英印軍第十七師主力約一萬の殲滅戰は水も洩さぬ包圍殲滅の態勢によつて敵は刻々遺屍山河を築き凄惨なる激闘が今なほ續けられてゐる、すなはち小川、岡本、末茂、上田の各部隊精鋭は印度國民軍と協力下にトンザン東側台地シアルモンベイツ六三五五高地に據つて頑強に抵抗する敵に對し東南北から肉彈攻撃を加へじり押しに敵陣を壓迫してトンザンへ迫つてゐる、一方溪谷の密林中を迂回してティディム西方およびトンザン西北方に進出して退路を遮斷した入江、末木、中谷の各部隊はティディム西方三キロトンザン西北方四キロの〇〇を確保し、末茂部隊部隊はトイタム附近においてトンザンより北行する敵の退路を扼しまた末木部隊の一部はトンザンよりモイランを經て〇〇に通ずる本道路を扼しいづれも血路を求めて雪崩込む敵軍を一擧に捕捉し約一千の敵に殲滅的打撃を與へたまた浜本フォートホワイト方面のわが部隊は敵の退路遮斷に成功と同時に強力な砲兵の掩護下にケネディ・ピーク陣地の攻撃を開始し肉薄攻撃をもつて十五日朝同陣地を奪取敵を殲滅、敵を混亂に陷れティディム附近に殺到中である、かくて敵十七師團は殲滅寸前にありながらわが武士道的投降勸告にも應ぜずわが態勢内にあつて死物狂ひの抵抗を行つてゐるが、敵は脱出不可能と見るやトンザンの物資集積所に自らの手で火を放つて大火災を起さしめ、黒煙天に沖して敵の最末敗の姿そのまゝの慘憺な光景を呈してゐる

敵側宣傳よ

【ビルマ前線〇〇基地十五日發】中部印緬アラカンと打續く敗戰に緬印國境における英側の勝利に對する樂觀論は漸く深刻化し、不動の陣を堅持しつゝ各所に先制出撃せるわが各部隊の兵力の增加に英側の宣傳や著しく狼狽的、絶望的色彩を濃化してゐる

すなはちマウントバッテン就任當時英側は專ら反攻準備の大規模とビルマ奪回の重要性の喧傳に努めその放送論評によると昨年十月前後においては英放送は『ビルマ奪回は至難なり』との意嚮に比し約…今次のわが中部緬印國境チン丘陵地帯殲滅作戰が開始されてからは印度國内の各放送は殆ど沈黙、ことに戰況に關しては著しく神經質となり、僅かにロイター通信がわが優勢なる航空勢力を牽制するため、自己の航空勢力を過大評價する一方、日本軍は陸上作戰を開始したと自己の陸上作戰に對する人心の動揺を暗に告白、またわがチン丘陵正面における作戰の進展と共にアラカンおよびカラダン河上流の各部隊の活躍と相呼應してわが陸軍航空部隊がチッタゴン方面の敵航空基地に對し著しく擴大しつゝある事實を意外に自認するに至つてゐる

獨六十六機

【ベルリン十六日同盟】獨空軍當局の言明によれば十五日以來ドイツ領上空で英米空軍の四發爆撃機五十機その他計六十六機を撃墜…

犠牲は印度兵

國民軍、復讐の追撃戰

【緬印國境前線〇〇にて松田陸軍報道班員十六日發】あつてビルマ奪回を豪語した敵も敢へなくテイデイム、トンザン周邊の地區にその最後を終らんとしてゐる、テイデイム、トンザンを中心に抵抗を續けて來た英印軍第十七師團は各方面から迂回包圍され、小川、末木、入江、中谷各部隊ならびに印度國民軍にその後方を遮斷され、各地區毎に迂回部隊に殲滅される運命にあるが、ここに見逃すことの出來ないのは後退する敵の殿と行動を共にして印度兵は手足纏ひとなる傾向と共に進撃する皇軍の前に放たされ抵抗を強ひられて殲滅的運命を餘儀なくされてゐることである

すなはち十一日敵陣ピーツクにおける小川部隊の攻撃では敵の遺棄死體中印度兵に對し英人兵のそれが多數であつたが、一度皇軍の攻撃力を知つた後は十三日森田部隊が襲つた一五三五高地の如く遺棄死體は印度兵の四分の一の有様である、十四日後方で皇軍部隊に攻撃された自動車群は、その總てに英兵を満載後送中のものであつた、共に攻撃した印度國民軍もこの老獪な英國の遣口を眼前にし、その實態を目撃して憤激、皇軍部隊に先立つて攻撃を開始し密林に逃げる敵を一兵も餘さじと追撃同胞の復讐を遂げつゝある状態で、之を切つて國民軍として三色旗の下に邁進として進撃する同胞を見て英國に踊らされた事を悟り、改めて國民軍への参加協力を申出るものが續出してゐる

第八十一師も潰亂

退路斷たれ死の彷徨

【ビルマ前線〇〇基地にて藤井陸軍報道班員十六日發】千古未踏の山岳地帯の密林を突破猛進する皇軍の强襲の前に敵八十一師團主力〇千は今や支離滅裂、全く混亂状態に陷りわが包圍殲滅網より逃れんものと先を爭つて潰走しつゝあるが、カラダン、ピー兩河の嶮ケ地帯で敵側面を衝いた先遣松尾、小林兩部隊の强行突破に退路を斷たれた敵は今なほ各所に死の彷徨を續けてをり、一路進撃を續けつゝあるわが主力〇〇部隊は十四日以來空中の物資投下を唯一の恃みに脱出を焦つて必死の抵抗を續けるこれらの殘敵を捕捉殲滅しつゝピー河谷を北上、敵要衝〇〇に向け急進中である

ビンサウ占領

【リスボン十六日同盟】ニューデリー來電=東南アジア英軍司令部は左の如く發表した

十六日の戰況公報でフォート・ヘルツ地區における日本軍の優勢を認め次の通り發表した

一、ビルマ北部のフォート・ヘルツ地區において反樞軸軍はスプラブム附近に所在するピンサウを放棄するの已むなきに至つた

一、カバウ溪谷方面では日本軍は依然北進を續けてゐる

また同司令部は十五日の公報でビルマ戰線中部のテイデイム及びカバウ地區において日本軍が數回にわたつて反樞軸軍陣地を攻撃したと發表した

チン丘陵で敗戰

敵軍司令部頽勢を認む

【ビルマ〇〇基地橋本陸軍報道班員十六日發】トンザン、テイデイム地區に敵の退路遮斷に成功したわが部隊は更にフォート・ホワイト方面に機械化部隊、砲兵などを含む新鋭部隊を加へて正面の敵陣に猛撃を與へてゐるがこの戰況に對し英印軍の當局を認めてゐる

て敵司令部は十三日に至りチン丘陵における皇軍の頽勢を自認し、チン丘陵地帯で日本軍はわが軍に猛襲を加へ若干の成功を收めた、わが軍はために數ケ所の陣地放棄の止むなきに至つたと發表、ニューデリー放送はまたチン丘陵地區右側の日本軍は優勢を示しつゝあり

英・加相互援助協定

【リスボン十七日同盟】カンベラ來電=濠洲外相エバツトは十七日下院で次の通りカナダとの相互援助協定締結を發表した

濠洲、カナダ兩國は今回相互援助協定を締結したが、濠洲は同協定に基きカナダから年額八千五百萬ドルの物資の供給を受ける答で主なるものは自動車、トラック、彈藥、兵器、飛行機部分品、機械類、原料などである

彈幕

カットは『チャロ・デリー』と日夜猛訓練を續ける〇〇印度人部隊の第三彈(陸軍省檢閲濟)

米新型トラクター

【ストックホルム十六日同盟】情報によれば西南太平洋航空基地の建設に大きな役割を果してゐる米軍の新型大型トラクターは、潮流の能力以外に大きな物を牽引してジャングルの大木傳ひに大速力で運搬し、また起重機として重量物資の引上作業にも從事することが出來るといはれる

かつて西南太平洋の戰線では上陸地點の地均し、ジャングルの伐採、道路の開拓に目覺しい働きを示し、無防備の友軍を大いに助けた

ニミツツ歸任

【リスボン十六日同盟】パールハーバー來電によれば過般來ワシントンに歸還中の太平洋艦隊司令官ニミッツはルーズヴェルトその他首腦との會談を終へ最近パールハーバーに歸還したといはれる

ハルゼーの下

副司令官任命

【リスボン十六日同盟】メルボルン來電=米國南太平洋艦隊司令部は十六日司令長官ハルゼーの下に中將ニュートンが去る三月六日附をもつて副司令官に任命されたと發表した

ニュートンは前に太平洋艦隊にあつてニミッツの下に副司令官を務めてゐた

英、外人の退去禁止

【リスボン十六日同盟】リスボン在留英人筋の情報によれば、英國政府は國内在住の外國人の國外退去を禁止したといはれるが、これが外交官にも適用されるか否かは明かでない

佛勞働相にウ

ーブル紙主筆

【ビシー十六日同盟】ウーブル紙主筆マルセル・デア氏は十六日フランス内閣に入閣勞働相に就任した、同氏はジャック・ドリオ氏などとゝもにドイツ・フランス兩國間の緊密なる合作を主張し、パリーに本據を構へてウーブル紙により退選するペタン元帥の保守的政策を攻撃してゐるが今回の入閣によりドイツ、フランス兩國間の合作は一段と緊密化するに至つたと解される

快速艇四隻撃沈

【ベルリン十六日同盟】ドイツ軍當局は十六日次の通り言明した

十五日夜ドーバー海峡のフランス沖で任務遂行のドイツ哨戒艦隊は英快速艇隊と遭遇、その三隻を撃沈、他の一隻を大破炎上せしめた

梨本宮守正王殿下台臨

陸軍豫科士官學校卒業式擧行

【東京電話】陸軍豫科士官學校では十七日畏くも梨本宮守正王殿下の御臺臨を仰ぎ所定の卒業式を擧行した、殿下には午前九時三十分豫科士官學校に御到着、校長の御先導にて一旦御休所に入らせられ山田教育總監、中將校長以下に賜謁ののち、同四十分式場に台臨、巣立ち行く卒業の秀々しき決意にあふれた生徒の閲兵、ついで堂々の分列行進を台覽あらせられて閲兵式を終り同十時十分から生徒の術科、馬術競技などを台覽、御機嫌ののち午後一時十分卒業證書授與式に台臨あらせられ同一時御歸還遊ばされた、光榮の優等賞受賞者氏名左の通り

高比良八郎生徒(長崎縣)神井英夫生徒(兵庫縣)神田進太郎生徒(山口縣)花田隆生徒(奈良縣)熊本松彦生徒(北海道)中西秀夫生徒(宮崎縣)

掉尾の三日間

効率的に活用

衆議院 議會再開に備ふ

【東京電話】議會は二十二日より再開して諸般の審議を進めるが時局は去る二月上旬の自然休會當時より頗に重大性を加へてゐるので政府は時艱突破の一大決意を固め過般内閣改造を斷行し、また國務と統帥の緊密化を行ひ、國政遂行を強力且つ刷新強化する一方國家總力をあげて戰爭完遂に邁進する體制國策推進の態勢を整備することゝなり、これがため國民總動員運動本部を設置するに至つた

さらにまた今次に閣議決定を經て緊急國會で施策を見つゝある決戰非常措置の急速なる實施を期してゐるので、議會側も右諸施策の圓滑なる遂行を推進すべしとなし衆議院では政府に協力建設的實質の役割を果すため本會議における代表質問とともに委員會における活潑なる論議の準備を整へてゐる、これが具體的準備については改めて協議決定することゝなつてゐるが議會掉尾の三日間は效果的にこれを積極的に活用して國策協力の議會としての職責を遂行すると共に重大時局下國民の負託に副へるとしてゐる

マユ河上流を強行渡河 トングバザーに迫る〇〇部隊(佐伯陸軍報道班員撮影―電送)(陸軍省檢閲濟)

社説

電車運賃の大幅改正

戰時交通に決戰の態勢がなければならぬ時、既に朝鮮總督府交通局では、旅客の輸送制限を實施し、内地の鐵道省などとも決戰非常措置要綱に基き旅客の輸送制限を一段と強化することになつたが、更に本府においては、重ねて私鐵の旅客運賃を改正すると共に、京城府内の電車、自動車の運賃を改正することになり、かねて認可申請中であつた府營とも、十七日交通局の認可を見たので、愈々四月一日から實施することになつた。

府内各私鐵が、旅客輸送の調整に一般購買力の吸收を加味して實施する旅客運賃値上げに鑑み、その運賃を改正するに至つたことに就いては、從來東京都區間であつた各私鐵の運賃率を統制し、併せて陸運の重點輸送の事情にも照らして、これを認可するに吝かではない。

然し、京城府内における電車、自動車の運賃大幅引上げに對しては、多分の問題を孕んでゐることを見逃す譯に行かない。現在一回の乘車賃は六錢であり、この中に一錢といふ交通税を含んでゐるのであるから、今回改正の運賃十錢には、從來以上の交通税を含むものと豫想しても、なほ京城府民の收入となるべきものは、約五割增と見ることが出來るであらう。もとより今回の改正は、如上運賃の引上げのみでなく、電車と自動車との無料乘繼ぎを廢止、現行の三區制廢止による全線の統一制、通勤者、學生、工員等に對する定期券制度の新設等、當面の施策としては、認め得る諸點を包含してゐるとはいへ、大幅五割の値上げは決して些少な改正ではないのであるから、これを如何なる方面に振向けるべきか、それが重大なる論點となつて來るのである。

…べしと豫想する向きもあるであらうが、それは必ずしも然らず。現在の一般讀者の生活的實情からすれば、斯くの如きは、寧ろ取り上げるに當らない程の問題と見なければならぬ。もとより輸送機關の能率向上を圖り、輸送能力の增強を助成することに異議あるはずなく、從つて現行制度を簡易化し更に、廣く通勤者のために新しき制度を設けると共に、[illegible]の意圖するところを汲むことが出來るが、京城府の交通機關に對する[illegible]に對しては、これを果して如何なる方面に振向けるべきか、それが重大なる論點となつて來るのである。

今日まで[illegible]も、會社自體の收入を圖り、殊に電車のことに事業を擴張するのでなければ、徒らに時局の口を藉りて、會社自體の腹を肥やすものだとの非難を甘受しなければならぬであらう。

既に電車、自動車の無料乘繼ぎを廢止した以上、乘客の不便を顧慮し、いはゆる乘切制度をも廢して、近距離客の乘車にすることによつて、乘客の混雜を緩和することも考へられるが、今となつては、早く手を打ち、今後における會社自體の時局的なる道徳と責任とに信倚し、その進むべき道を誤らざることを希望して已まないものである。

田中政務總監

岸國務相と會談

【東京電話】田中政務總監は十七日午後一時軍需省に岸國務相を訪問、物動計畫その他重要問題に關し時局に互り意見の交換を行つた

ベルガス大使

歡迎晩餐會

【東京電話】南洋廳長官ならびに情報局次長では十七日午後四時から首相官邸でフィリピン共和國駐日大使ベルガス氏の歡迎晩餐會を催した、出席者は水野大東亞省南方事務局長ら名士約百名、主催者側からは児玉會長、永井副會長らが出席、児玉會長と大使との交歡の辭があつて一同大使を中心に和かに談笑し同六時半散會した

わかるまで誠意を披瀝

谷大使、對華新政策具現を語る

【上海十六日同盟】谷駐華大使は十六日午後二時半特別列車で上海に到着、記者團との會見で左の如き時局談を行つた

對華新政策の具現は全支の日華官民によく認識されて着々實現されてゐる、但しその實務の度合においては地域的に若干の差異があるが、しかし今後も日本の對華新政策の眞意が日に月に滲透するに連れて必ずや民衆全般によく理解されるに至るであらうことは信じて疑はない

從つて全國の和平陣營の如きは全く國府の内政問題としてわが方は傍觀するに止め、わが方としては誠意を以て新政策の具現を圖るために努力を致す覺悟である、重慶地下の民衆がこの誠意を感じるまでには多少の時日を要すると思はれるが、わかるまで誠意を披瀝するといふ方針で行き度い

但し中國側の復興のためにあらゆる經濟的支援はもつとも熱心に行ひたい、物資開發にしても中文の輕工業振興にしてもその具體化に向つては相當の困難が豫想されるが、かゝる場合には日本は傍觀者としてではなく新中國建設の協力の一員としても全力を揮ふべきものではないとは時にわかるであらうが、わが方としては大東亞戰のつゞく限り協力するであらう

流木一片見逃さず

まさに神業、船團護衞機の眼

【南太平洋前線にて坂入海軍報道班員發】必勝の誓ひに燃えて決死の輸送を續ける船團は日夜敵の妨害を冒して前線へ運んでくれる輸送船團は戰鬪の激しさに比例してその數を加へてゐるが、正攻法に自信を失つた敵は最近これに猛襲を繰返し始めた、だからといつて船團は敵の猛襲に委ねることは出來ない、輸送船團は前線將兵の生命線であり、これが守護はわが航空部隊の重要な任務となる、抵抗力の弱き船團に魔手を伸ばす敵こそ斷然攻撃を加へるべきものであり、この一の作戰にこそ、われわれはその全力を加ふべきである、とくに我々の船團護衞作戰が展開されるのだ、本項はニューギニヤ作戰が熾烈化の一途を辿る〇月〇日前線〇〇に入港する輸送船團を護衞〇〇機に搭乘、船團護衞の任務遂行に當つた記録である

〇時私は分隊長M大尉の操縦で〇〇機〇〇機に通ずる發進基地の直掩〇〇機が搭乘の〇〇號機の鏡位を許され、基地を離水した

只今離水します、この邊は非常に氣流が惡いからよく摑つてゐて下さい

機體は風に翻弄する如く波を切るフロートの抵抗がなくなり一揺れ二揺れ機の動揺の中で身體の安定感が失はれてゆく

これから〇〇メートルまで一氣に高度をとります

飛行すれすれに雲を縫けてゐるのは前方に迫つてジャングルの梢に突入するかと私の肝を冷して居ると、機は右旋回を行ふやうにして上に昇り機體は同時に南海の一點となつたのであらう、聞えるのは耳鼓の響きであらうか、靜かな水平飛行が續いたのち、私がそんなことを考へてゐると操縦がいきなり斜め前から機は急降下に移つてゐた、機首を相當な角度に突つ込みせた瞬間急上昇し搭乘は「ハヘハヘ、海面に氣ったと思つたら流木でしたよ、しばらく敵さんに遇はないので見えてますからね」

東北端りのあるどつしりしたけれども無論の飛行場が宛然だつた、右三千五百米に船團が見えました水平線のあたりです

私が双眼鏡を目にあてたまゝ默つてゐると、

わかりませんか、機首の下方に見えます

それまでいはれても、そして要る處でそのあたりをみつめても私の視野には黒點一つ見せず、搭乘員の眼の鋭さに頭の下る思ひだつた

船團が近づきましたよ、どういふ風に飛びますか

カメラ・アングルを氣にする私への好意だつた

接近してから右前方から入つて下さい

私はこの時はじめてから注文をつけ遮風板から顔を覗かせてゐると、その時機は船團を右翼下にして飛んでゐた、私は直ぐにピント・グラスを船團に向けたが、〇〇艘の小さな船團は瞬く間にもあつけなく後方に流れ去つて

うんと高度を下げて下さい

といふ聲も思はず尖る位だつた、機は思ひつきり高度を下げて降下しだした、私は輕い吐き氣を感じながら夢中でシャッターを越つた、輸送船の甲板には長い航海に飽き足らしい將兵が手を振つたり、踊り上つたりしてゐる、船團を警戒してゐる驅潛艇の司令塔から白いハンケチのやうなものが千切れよと振つてゐるではないか

そのうち前方警戒を行つてゐた一番機も引返して來て船團を包む如く飛翔し去つた、故國を出て〇千浬、御苦勞だつた、私の飛行機は船團の將兵に翼を大きく振つて應へてゐた

『撮りましたか』

『ありがたう、御苦勞で』

この時の私の氣持には撮影できたとの滿足の方が確に大きかつたではなく、それよりも船團が無事に到着出來ることが嬉しかつたのではこれから港口警戒に移りますから

機は上昇する、夕日に染め行く水の港にニューギニヤの山脈が聳えるやうだつた、着水したのは日も落ちる頃だつた

謀略攻勢悉く失敗

反樞軸陣營、行き詰りを暴露

【ベルリン十六日同盟】反樞軸陣營は戰局の急速な終局を焦り、武力決戰の代りに最近しきりに政治謀略を企圖してゐるが、ドイツ政府と協力して新秩序を建設しようとする歐洲各國の施策には同樣根本的な變化なく、謀略攻勢は悉く蹉跌に陷した

最近米英兩國政府はフィンランドに對するソビエト政府の休戰交渉に側面から壓迫を加へ、獨逸から離脱させようと躍起の工作を企圖した、反樞軸陣營指導者の宣傳工作で如何にもフィンランド政府が方針を變へるかの印象が流布されたが、すでにフィンランド新聞界は休戰交渉開始の條件としてソビエト政府が持出した八ケ條の條項に異同あり反對を表明、さらに十四、十五兩日にわたり國會の祕密會でフィンランド政府は休戰條件を拒否するに決定したと傳へられ、今後とも反樞軸陣營はあらゆる威嚇手段を弄して壓迫を加へるであらうが、大勢はすでに決し米英兩國政府も匙を投げる外はないと見られる

過去二週間米英兩國政府は洞窟を換へてバルカン諸國に謀略政策を企圖、ルーマニア首部、部落政黨からルーマニア首部の間に東方講和の動きが行はれてゐるとか、英國に派遣使節が潜伏されたとかいふデマを流布してゐるが、ルーマニア政府は十五日正式に以上の流言を否定し、歐洲防衞のためにあくまで抗戰する決心を闡明した、ブルガリヤ、ハンガリヤ各國に對しても謀略工作が加へられてゐるが、以上の工作は何らの成果をも收めず、いたづらに軍事上における反樞軸陣營の行き詰りと焦躁とを暴露したにすぎない

新局地作戰順調

獨、タルノポリに優勢

【ベルリン十六日同盟】DNB通信記者ハンスルメン大佐は十六日東部戰線の戰況を次の通り報じてゐる

赤軍は再びその攻勢の重點をワグ河を渡つた赤軍は明かに同方面における有力なドイツ軍を包圍せんと企圖したやうであるが敵の企圖はドイツ軍の斷乎たる防戰によつて撃破された、同方面の戰闘で赤軍は戰車十一台砲八門、車輛廿以上を喪失した

戰闘の他の重點はルーツク南方地區で同方面の赤軍は過去數日間の戰闘で損傷を被つたのち歩兵數師、戰車一ケ團を集結、西方へ向つて強力な攻勢を開始したが、その目的を達せず戰車廿八台を撃破され、他の十三台も擱坐せしめられた

タルノポリからプロスクロフに到る地域におけるドイツ軍の局地的新作戰は順調に進み、この方面でも赤軍は戰車多數を喪失した、特に右地區ではドイツ空軍の活躍目覺しく赤軍戰車廿九台を擱坐せしめ、さらにドイツ軍突撃隊は敵の突撃隊一ケ師隊を殲滅した

冀中軍區廣正續行

【北京十六日同盟】冀東地區において殲滅作戰を續行中の〇〇部隊は去る九日挾撃、新城縣永清縣の兩縣境付近地區に進出をはじめた共匪に對して追撃を加へ、縣林子甲村附近において中共軍冀中第十軍分區四十三地區隊李模林及び冀中第先鋒隊張永福以下約二百名の敵を捕捉、縱隊軍の協力下に猛攻を加へ翌十日十一時に至り完全にこれを殲滅した、この戰闘は〇〇名の別動隊をもつて急襲に馳せつけたが、わが方は前面の敵陣地に先立ちこれを擊退、敵の企圖を封殺した、その戰闘における戰果左の如し

わが方に收容せる敵死體百十一、捕虜卅九(四十三地區隊大隊長及び國參謀長各一名を含む)鹵獲品戰德三

五飛行場連襲

【南京十七日同盟】支那派遣軍報道部發表(三月十七日十五時)本道に於てわが陸軍航空部隊は十一、十四兩日夜陰を衝いて贛州、遂川、建陽等五ケ所に對し全機全長攻擊を加へ、敵の撃滅企圖を粉碎すると共に多大の戰果を擧げた

すなはち十一日には桂林に猛攻を加へ上市の飛行場施設ならびに地上における大型機十一機を爆破炎上せしめ、續いて十四日には贛州、遂川、建甌、衡州に對し一擧に更に大機擧を敢行、大型機をはじめ計六機を地上に撃破、附屬軍事施設ならびに倉庫などを爆碎するなど敵に多大の損害を與へて全機無事歸還した

また廣東附近を根據として十四日北海附近(湖北監利西方)東方地區において蠢動する敵新四軍を捕捉、大挙を撃滅し多大の戰果を收めてゐる

重慶、米ド

ル取締發表

【重慶十七日同盟】重慶發によれば財政部長孔祥熙は米國より購入した二億米ドルの金を法幣強化のため物價安定、資金の吸收に利用されるのである、米ドルの流通市場を禁止してゐるが、一個の獨立國として他國の通貨の流通を許すやうな國は何處にもないはずである、かゝる米ドルの闇市場における横行は斷乎取締るべきである

農業試驗官打合會

明年度農業試驗官の研究題目を打合せる農業試驗官打合會は十七日から三日間開かれるが、初日十七日は午前九時半より本府第一會議室で開催、總督府農商局長より「國家の要請に鑑み科學技術力を結集し、あくまで增産に邁進せねばならぬ」旨の訓示に次いで湯川場長の挨拶あつてのち研究問題の打合せをなし、午後五時散會、第二日目は十八日は農事試驗場に會場を移して開催してこれを續行、三日目は業務課長を加へて懇談、明年度研究題目の最後的協議を遂げる

樞軸に時あり

獨、戰勝の自信表明

【ベルリン十六日同盟】DNB通信軍事記者ハレンスレーベンは十六日世界戰局の現段階を分析して次の通り述べてゐる

歐洲戰も大東亞戰と同樣に大事件の入口に近づいてゐる、世界の各戰線を通觀すると三つのことが明かに看取される、第一は日獨兩國に對する敵の能力が限度に達したことで、第二は反樞軸軍があらゆる手段を講じて優勢な兵力を發揮しようとして益々强力な努力を續けてゐることである

第三は日獨兩國が時間を稼ぐ戰鬪をしようとしてゐないことである、日本の場合、軍軍行動は海戰の如く、ドイツの場合地上ならびに空中における行動が含まれてゐるが、この上の二つの戰争が戰略的に不可分の關係にあることをここに再び述べるべき機會が到來した、歐洲何れの戰線においても地形や島の條件などが戰爭を決定するのではなく、むしろ戰爭は戰鬪の結果によつてのみ規定されるのである

過去數週間米國記者の得た印象によれば日獨兩國の指導者は何れの戰線においても米英帝國主義の軍事的敗北が必ず招來されるだらうといふ信念を有してゐるやうである、日獨兩國はなんといつても充分な時間を持つてゐる、四圍の情勢から已むなく敵に接近させざるを得なくなつてゐるのは日獨兩國ではなく寧ろ米英兩國である

地雷を釣る

獨又も新兵器

【リスボン十七日同盟】リスボンに達した情報によればアンチオ、ネツツノ附近地區におけるドイツ軍は初めて地雷排除の新武器を用ひてゐるといはれ、ロイター通信はこれに關して

詳細はまだ判明しないが鋼索のついた引つかけ鈎用のものが地雷敷設地帯に打ち出され地雷を引つかけて引き寄せ爆發せしめる機械と解される

と述べてゐる

重戰一機撃墜

アキャブ南方

【ラングーン十七日同盟】十五日午後ビルマ戰線タインガップ(アキャブ南方)に敵戰闘機ブリストル・ボーファイター二機が來襲、わが所在部隊はこれを邀撃しその一機を撃墜した、わが方損害なし

消息

◇林鐵藤氏(遞信局長)東上中廿一日歸任の豫定

◇野中増一氏(高羽演習場)十八日朝北鮮へ出張、廿五日歸廳の豫定

通信機 電波機器

東京芝浦電氣株式會社

通信工業支社(舊稱 東京電氣株式會社)

猛烈な下痢に

食中毒・腹痛・下痢・赤痢・疫痢・腸チブス・小兒緑便・熱性下痢

ビストール

▲價▲ 液體二〇cc アンプル一ケ入 三圓 二・八〇

(全國藥店に有)

製造發賣元 大東亞製藥所 東京・澁谷

代理店 新井藥品工業株式會社 大黒 南海堂

米穀供出好成績

農家に負けずに、各種職場の諸君がんばらう

一切を擧げて戰力增強だ・米英に勝ち拔くのだ・體を丈夫にして頑張らう!

強力 ビタミン 精衣理研 ビ 販賣元

敵機は不意に來る

固めようわが家の防空陣

〇待避所はこはれてゐないか

〇防火用水は必要なだけ用意してあるか

〇家財や非常袋の整理はよいか

パピリオ 伊東化學研究所

防空の場合 應急手當に備へ

やけどに切傷に!

非常時に必ず各戸で備へませう!

薬傷の痛い熱感作用、爛れた膚を蘇生作用、速い肉化、痛傷作用は總ての外傷、やけど、凍傷、刺傷、皮膚病一切に用ひて卓效あり。

價 〇・二五 〇・五〇 一・〇〇

(有名藥店にあり)

東京・谷原・穗町二十日 本舗 園原製藥株式會社

家常備 庭藥 ゲンピ

陸軍少年兵讀本 全 定價一圓八十錢

海軍志願兵讀本 全 定價一圓三十錢

明治天皇御製 全集 定價一圓三十錢

鐵道員受驗全集 定價四圓八十錢

勝利の歷史 定價一圓十錢

旋盤ネジ切 公式卓上計算器 定價一圓三十錢

通信士驗 受驗準備 定價一圓三十錢

無線通信講座 定價九十錢

無線通信讀本 定價九十錢

工藤志願兵 受驗準備 定價九十錢

アメリカの百面相 定價一圓七十錢

實務マレー語 定價一圓八十錢

申込所 京城府鐘路區 櫻木書房

日滿支の緊急輸送確保
大口貨物扱ひ新設
旅客制限は更に强化

【東京電話】運輸通信省では日滿支三國相互間の交通運輸の重要性に鑑みこれが輸送確保につき關係諸機關と緊密の連繫、熟議を重ね措置に即應し緊急輸送確保のため日滿支連絡運輸について戰時非常措置を講じ、四月一日より實施することとなつた、主なる改正事項は次の通り

主なる改正事項

一、連絡運輸經路及び取扱驛を重點的に調整し重要なる連絡運行の確保と取扱ひの合理化をはかる

二、運輸上必要ある場合は運輸機關において旅客手小荷物、貨物の連絡、運送經路の指定をなし、連絡經路に適應する如く輸送の配分を行ふ

三、陸運轉嫁貨物その他大陸重要物資輸送能率向上を期するため左の制度を設く

(1)貨物の重量六百グラムトン又は容積一千二百立法メートルまでを一口として取扱ひ得るやう大口貨物運賃制度を新設して從來の卅グラムトンまでを一口とする不便を除き、運賃率の低減を圖る

(2)右以外の場合、内地と滿洲支間は取扱ひ一口の容積を六十立方メートルまでに擴大する

(3)社會的な介する重要貨物につき運送經路の利用を容易ならしめるため運賃料金の支拂方に新たに後拂制、着拂又は通算制を設く

四、連絡運輸取扱の簡捷化をはかるため左の改正を行ふ

(1)下士官兵旅客運賃割引を廢止

(2)他の運輸機關にわたる條例の乘車券の發賣を廢止し、旅客の便に資すべからざる經路の取扱ひは原則として乘換へ其の他の取扱ひをなす

(3)代金引換制度を廢止す

(4)手小荷物及び貨物の範圍を改正す

(5)一口數個の小荷物扱ひを廢止し原則として一口一個とす

(6)貨物の補助運送の取扱ひを廢止す

五、旅客輸送制限に關する措置

(1)往復旅客運賃割引の廢止

(2)旅行券旅客運賃割引の廢止

(3)團體旅客運賃割引の廢止

(4)非救濟者旅客運賃割引の廢止

(5)普通團體旅客の取扱ひ及びその運賃割引の廢止

(6)旅客附帶取消し手數料の改正

(7)手荷物取扱制限の强化

發明創意活用
技術院に審査會

【東京電話】政府は今回國內の發明、實用新案、創意、工夫等を徹底的に動員活用して、戰力增强に資するため、技術院内に發明審査會を新設することになつた、これは、さきに閣議決定を見た發明奬勵法に基く特許發明等の實施勵行令を勵行して發明實施の上の法的措置を講ずると共に、一方昨秋技術院内に發明創意部を設置して國民の創意工夫を發揚しつつあつたが、これらを綜合して更に國民の創意工夫を發揮せしめ、民間研究者よりの活用の申出であつた案件も併せて調査審議し發明創意の徹底的活用を期するものである、なほ發明審査會は和田技術院次長が會長となる

優秀乘組員表彰
海上輸送力增强に拍車

【東京電話】遞信省では去月廿九日の閣議で決定せる海上輸送力非常增强の實施方策の完璧を期するため三月一日より四月末までの二ケ月間を海上輸送力非常動員期間と定め、非常增强に協力成績優秀なる船舶乘組員一同に對し遞信大臣の表彰狀及び感謝金を交付し、また本期間を通じて非常增强成績の特に拔群なる船舶乘組員全員に對しては總理大臣の表彰狀を授與することになり、その要綱を十七日左の如く發表した

海上輸送力非常動員期間に於ける船員表彰施行要綱

一、實施期間 三月一日より四月末日まで二ケ月間

二、非常增强に關する表彰

(1)本計畫の趣旨を徹底し、これが實現を期するための出先官廳の訪船激勵、船舶運營會及びその傘下船員の訪船激勵並に感謝金品の交付

(2)本期間中の非常增强に特段の貢獻をなしたる船舶に對する表彰狀の授與及び附賞感謝金の交付

三、表彰狀の授與及び附賞感謝金の交付方法

(1)遞信大臣の表彰狀 本期間中各月の非常增强成績につき特に優秀なる船舶の乘組員一同に對して遞信遞信大臣の表彰狀を授與すると共に副賞として附賞感謝金を交付す、本表彰狀を授與せられたる船舶は別に定むる表彰旗を昭和十九年度第一・四半期中掲揚するものとす

(2)前項に定むる附賞感謝金の金額は左の通りとす

重量噸	感謝金
七千トン以上	八百圓
三千トン以上	六百圓
一千トン以上	四百圓
三百トン以上	三百圓
三百トン未滿	二百圓

(3)内閣總理大臣の表彰狀 本期間を通じて非常增强成績に拔群なる船舶の乘組員一同に對しては本部において詮議の上内閣總理大臣の表彰狀を授與す

四、審査委員 非常增强成績を審査し遞信大臣の表彰狀及び附賞感謝金授與資格を決定するため、船舶運營會支部及び出張所所在地に審査委員會を置く

本委員會は原則として現行運航能率奬勵金地方審査委員會をもつて充て、同委員會規程に準據してこれを運營實施す

海上輸送推進本部設置

【東京電話】遞信省では海上輸送の增强に萬全を期するため三月一日より四月末までの二ケ月間を海上輸送力非常動員期間と定め、重點物資の非常輸送を圖るが、右の實施機關として遞信省内に海上輸送力非常動員推進本部を設置することになり十七日設置要綱を發表した、遞信次官を本部長とし關係局長を以て委員、幹事とするほか、各地方海運局にも同樣本部、支部を設け左の事項を實施する

一、航海日數の短縮

一、航運荷役力の强化

一、沿岸及び荷役勞務の一層の强化

對滿貿易に差額調整制
鮮內需給事情の好轉を期待

對滿貿易差額調整制度の新設は今般の要請として實施されてゐたが、對滿移出入價格調整と鮮內における公定價格との間に生ずる差額の是正をはかることとなつた、即ち新規滿洲國の低物價政策に協力すると共に滿洲國の經濟の伸長をはかる見地から、內地移入品に運賃、保管料など諸掛費を加算した輸出價格をもつて輸出してゐるが、自給自足體制の確立を目途とする緊急物資の增産方策の推進によるコスト高と諸物價の逼迫と相俟つて滿洲國の物價の騰貴を招來し、これが必然的現象として鮮內物資の價格上昇を招いて鮮內で滿洲國向けとする重要物資の對滿輸出が阻害される結果になつたので、鮮內における總督府の同樣な配給事情への影響を避けるため、これが影響によつて內地製品の輸入は順調を期し得ず、かゝる現狀から從來の滿洲國の低物價政策による鮮內物資の輸出入について、差額調整による貿易の圓滑化を期しもつて鮮內需給事情の好轉が期待されてゐるので、同局では貿易價格差額調整制度を設定すべく目下總督府物價局と折衝中で、これが實現の曉は鮮內の需給事情の好轉を期待されてゐる

廿日から登場
新百圓紙幣

【東京電話】新しい百圓札が發行される、大藏省では昨年十二月日本銀行法に基く新樣式の十圓券、百圓券の發行に引續き新百圓札を發行する、新百圓紙幣の圖案は、從來の日本銀行券の文字が日本銀行券となり、またローマ字での圓表示もなくなる、色は表面淡紫、裏面淡褐で聖德太子像を描く

米機の制式

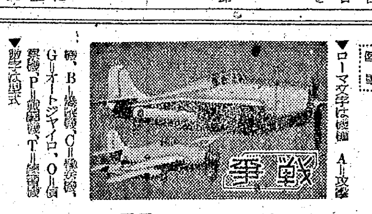

▼ローマ文字は機種 A=攻擊機、B=爆擊機、C=輸送機、G=オートジャイロ、O=偵察機、P=戰鬪機、T=練習機

▼數字は型式

▼最初の數字は製作所名

▼括弧内は別名【例】ボーイングB17(エアー・フオートレス=空の要塞)ロッキードP38(ライトニング=稻光)

米英機の制式と種類(一)

海軍

▼第一のローマ文字は機種 B=爆擊機、F=戰鬪機、O=偵察機、P=哨戒機、S=急降下爆擊機、T=雷擊機

▼第一の數字は型式

▼第二のローマ文字は製作所名(從つて海軍機は文字と數字で製作所まで表せる)A=ブリユースター、B=ボーイング、C=カーチス、D=ダグラス、F=グラマン、M=マーチン、U=ボート・シコルスキー

▼第二の數字は型式

1、Y=コンソリデーテッド

▼任務が二つの場合はローマ文字を二つ重ねる【例】ボート・シコルスキーF4U-1、コンソリデーテッドPBY-1

英機の制式

▼最初の數字は製作所名

▼型式は記號を用ひず、色々な別名を用ひてゐる

米、英機の種類

(單)(双)は發動機數

(△)印は海軍機

米

カーチスP40F(ウオホーク)(單)

ベルP39(エイアコブラ)(單)

(カツト詩あるグラマンF4F-3)

△ブリユースターF2A-3(バツファロー野牛)(單)

△カーチスP36A(モホーク)(單)

カーチスP40F(ウオホーク)(單)

△グラマンF4F-3(ワイルドキヤツト 山猫)(單)

△グラマンXF5F-1(スカイロケット・ロケット)(双)

ロツキードP38(ライトニング稻光)(双)

ノースアメリカンP51(ムスタング 野馬)(單)

ノースアメリカンA36(單)

リパブリックP43(ランサー槍騎兵)(單)

リパブリックP47B(サンダーボルト 雷電)(單)

△ボートシコルスキーXF4U-2(コルセーヤー 海賊)(單)

英

ベルテイーP61(單)

ベルテイーP66(バンガード前衞)(單)

ブラツクバーン・ロツク(ロツクはアラビヤ夜話中の怪鳥)(單)

ボールトン・ボール・デフイアント(挑戰者)(單)

ブリストル・ボーフアイター(戰鬪者)(双)

フエアリー・フルマー(海燕)(單)

ホーカー・ハリケーン(颶風)(單)

ホーカー・タイフーン(颱風)(單)

スーパーマリーン・スピツトフアイアー(癇癪玉)(單)

ウエストランド・ホワールウインド(旋風)(双)

航空機
十萬種に上る部分品
敵も必死、女子よ勇敢に工場へ

【敵アメリカがこの頃では毎日三百五十台の飛行機を生産してゐると豪語してゐる、我々は斷じてこれを過小評價してはならぬ、敵アメリカも航空戰力增强に必死である、かゝるが故に一時的にもせよ勝ち誇つたかに見ゆれた敵米國でも航空機生產力が依然として躍進してゐるのである、されば我國はこれに對抗して一大航空機化し作戰に以て必要な航空機の增産を行はねばならぬ

航空機增産を成す人は「鐵工」である、それ故婦女子の勞力動員で立派に増産目的が達せられる」と國民の軍工業資部の各種綜合工業である、航空機は大抵なと大體になると、十萬種にわたる部分品で組立するし、小機でさへ五萬種の部分品より成るといふ、その間いろいろな工程を通り組立てに至つて行くが、途中女子供の手で間に合ふ部分が澤山ある、いちいち隊立てしたなら、一億國民の一人として航空機增産に一役擔はされてゐないものは無いと云へる、ただ目に見える仕事に携はつてゐるか、さもなくば見えざる仕事で協力してゐるかの違ひがあるだけだ、ここに國內の凡ゆる施設、資源、人力の動員に懸命の努力をつゞけてゐる所以がある、敵も味方も航空戰力擴大のため同じやうに國内の凡ゆる施設、資源、人力の動員に懸命の努力をつゞけてゐる、

アメリカ 米では三十%を女子で占めてゐる、我々も役等は劣ることなく婦女子を航空機生產へ送り込み、もつて前線の要求を充たさねばならぬ、航空機增産には女の手で完遂せよ！因襲と環境を捨てゝ、或は現場と勞務を飛び越えて五十萬女性は軍需工場へ、職山へ、飛行場へ出動せよ！勤勞に即に航空機製造すればないとしても我が飛行機に關係がないと思つたら飛んだ問違ひだ、十萬種の部分品は凡ゆる生產職場から造り出されてゐることを一瞬も忘れてはならぬ

目をつけ、この結果を前線の飛行機生産にとは勞務の五十%を女子で充てゝ一躍に振り向けるため女子に期待

鱗狀黑鉛の大幅値上げ

鱗狀黑鉛の增産は國防上重要な關係を持つ鱗狀黑鉛に對する鑛工局長談は左の通り

鑛工局長談話要旨

鱗狀黑鉛は航空機用のアルミニウム、特殊鋼の主要原料として又鍛電解用、鑄物用等の鑄型、坩堝、電極刷子、乾電池などの主原料として重要資材としての種々の用途を有し、之が確保は現下最大の要務とする次第であつて朝鮮は由來我國圏內に於ける唯一の鱗狀黑鉛資源地であるに鑑み、我が國に於ては本年度に於て相當の增産を期待せられてゐる

この際に於て鱗狀黑鉛の重要性に鑑み朝鮮に於ては物資統制令に基く鱗狀黑鉛價格を昭和十八年四月朝鮮總督府告示第四百三十號を以て指定せられてあるが其の後勞務、資材の騰貴により操業が不利となり、増産確保上大なる支障を生じつつあつた現況に鑑み、中央當局の諒解の下に今回鑛山における生産價格の是正をはかることとしたが、當局としては本價格は何等便乘的値上を認めるものにあらず、生産費の適正化を以てするものである

よつて改正價格の詳細は三月十八日の官報に揭載してあるが、現行價格に比し大幅に於て原鑛は平均七%、高品位三四%、特別用の十六%、鑛業用品二十四%、一般用二十七%、坩堝用七百二十五圓より四百八十五圓へ廿四%、二百廿五圓より一千二百卅五圓へ六十%、本物四十六%の各値上げとなりたるので、

値上げの程度は原鑛物によりまちまちであるが、從來の標價が相當低かつた原鑛にはかなり大きく價格を引上げたる結果、今回の値上げを強行した、十八日附官報に告示、當局の最後の決心に依るもので大幅なる値上げとなつたのであるから生産業者は全力を擧げて增産に邁進するは勿論今後も價格の一段と之に協力して戰力增强に邁進せられんことを希望して已まない

家庭用營業用電力制限緩和

【東京電話】遞信省では電力需給に對する國民の協力により電力事情の漸く好轉を見るに至つたので冬季の電力制限を緩和することとなり、十八日より實施を適用し、制限に對する一般の協力を要望した

あつて改正價格の詳細は三月十八日の官報に掲載してあるが、家庭用及營業用電燈は第一回の制限期間(第一期、第二期)の電燈(二期)を二割程度に緩和するため三月十八日より一ケ月間の豫定で制限規正を三割方緩和し、第一期と第二期を綜合し、規正を三割緩和するものである、各種工業に對する六日休電を極力緩和したが、大阪方面の電力が漸次增强を見るに至つたので、更に十八日より第一期三月十七日より一ケ月に對する制限を一割方緩和する事を決定した

【(甲)右の第二期の電燈を二日より調整に成功する】

小型高爐の出銑は良績

小型高爐の出銑は良績につき當局は小型高爐の關係は認められてゐるが大なるものとなつてゐる、これが日本の内容は必要な大きさをもつて出銑量を保つものと保ちつつ、このことが内地の要請を示してゐるがこの問題はもう暫くして見ない限り大體において決められない

從つて從來熱風爐は特殊製式に換へなければならないとか、無煙炭の使用では鐵用だといはれてたが、熱風爐は在來製式でも充分行ける自信を持てるし、燃料を節約して溜れば良いと思ふ、なほ小型爐が大增産に向つてゐるもので、別個に小型爐の設計を研究する必要がある、何れにしても小型爐の技術問題は打開できる、ただ問題は建設が進むにつれて技術員を如何に補給するかにある

鮮內小型高爐の問題については總督府産業部が入り越年するが我が觀察の結果は二千五百トンの日本無煙炭を日本製の所期計畫の八〇〇〇工場の小型高爐の出銑數量が確保された、多大なる期待と共に小型高爐の將來に大きな示唆を與へてゐることは注目に値する、右に關し總督府鑛工局長は鮮內小型高爐の建設並に技術者及び勞務者の手當の關係から努力未だ至らないので今後の爐の成績を見つつ改善に努め十九年度の炭の使用の問題については所要の研究を圖つてゐたが、この點から炭の問題とは別に小型高爐の有效活用の途を探る必要を認め、かうした研究からも炭の使用が必要でもあり、これ以上に使用を引上げたりしながら勞務の實施を促すことが望ましい

朝木支店長會議

朝鮮木材では廿日から三日間昭和十九年度の木材伐採計畫に木材統制令に關し打合せ協議のため支店長會議を開催する

メタノール增產に拍車
石炭乾溜爐活用

資材關係から極めて困難であり許されないので、總督府は在來の乾溜爐と協同して改良增産を期することとなつた、戰時下緊急物資であるメタノール增産のため石炭乾溜爐を活用することとなり、また日窒の〇〇工場の改修設備は現在の石炭乾溜爐〇〇基を朝鮮〇〇工場に設置し、同工場の水蒸氣式乾溜生產と睨み合せてメタノール及び副生物の安全を期せんとするものである、これが實現の曉は日窒〇〇工場の擴張設備の關係計畫と相俟つて

の緊急性に鑑み、日窒〇〇工場の迅速石炭乾溜爐〇〇基を朝鮮〇〇工場に移設し、メタノール〇〇噸の增産を圖るべく豫て當局に申請中であつたが、この程大藏當局の承認を得たので近く着手するものとして注目されてゐる

メタノールの增産は別下の急務となつてゐるが、設備の擴充は

敵前突貫を續ける輸送陣

《輸送は生産なり》といふ言葉は、輸送と切り離して生產は考へられぬからだ、殊に戰力の急激なる增强が熱烈に要請されてゐる、今日國内陸運の重責は日と共に加重されてゐる、《鐵道は兵器》といふことがそのまゝぴつたりする程、輸送陣はその全機能をあげて敵前突貫をつゞけてゐる

◇…木材、鑛石、食糧、薪工品等々、山と積まれた戰略物資がぞくぞくと貨車に積まれて敵殲滅の生產陣にレールをひた走るのだ、あふれるやうな活氣と積込人夫の逞しい掛聲は必勝增產の雄叫びを想はせ、けふもまた輝く勝利への希望にはちきれて繰ひろげられてゐる【寫眞は京城驛にて撮影】

(寫眞)

電極增產に對應
十九年度のピッチ需給計畫

十九年度における電極用ピッチは鐵鋼、輕金屬の飛躍的增產計畫と共にその需要も著しく增大することは明らかであるが、鮮內における自給增産が困難な實情に鑑み、電極用は從來使用、特に雜用炭の結合劑に用ひられてゐたピッチを節約してこれを電極用に振り向けることとなつた

即ち鮮內では日窒興南工場及び京城をはじめとするガス會社にコークス生產業者、朝鮮石油等が主なピッチの生產業者であるが、その供給量は全需要の三割程度に過ぎず、特に日本鐵工場の生産分は殆ど消費となつてゐる

本年度の供給は電極用原料に四十五%強、練炭用に二十四%となつてゐるが、十九年度に鐵鋼用の需要增のためこれに四十%、煉炭用(二十七%)を振り向け、不足するその他の代用品を供給しては煉炭用結合劑としてはパルプ廢液を使用すべく研究中である

一方、アルミニウム製錬用電極用原料として不足分のピッチコークスは鮮內生產に見るべきものがないので、十九年度は多少の增產を計畫、朝鮮石油のピッチコークス製造工場もこれを擴張して自給よりの確保を可能とすべく計畫中である

朝鮮水產業會
改組に評議員會

多年の懸案であつた朝鮮水產業會の一元的統合によつて、生產團體たる朝鮮水產業會は社團法人「朝鮮水產會」に統制化し四月一日から新機構によつて發足することとなつたので、同中央會は十七日午前十時から評議員會を開催し改組に伴ふ定款變更【一】收入支出豫算の設定、變更、廢止【三】十九年度朝鮮水產會一般會計歲入歲出豫算及び經營豫算更正及び經營事業計畫【四】十九年度朝鮮水產業會一般會計經費及び經費負擔方法【五】十九年度經費賦課徵收方法等の議案を附議、いづれも原案通り可決、十八日午前十時から總會を開いて正式決定する

原料、配給對策
纖維製品中間機關へ持越し

朝鮮織物協會は十七日緊急理事會を招集し【一】鮮內における纖維製品の中間配給機構の整備方法【二】纖維原料の配給現狀檢討と將來の對策【三】纖維製品の中間配給機關及び末端配給機構の企業整備等當面の重要問題について協議したが【二】及び【三】の問題については、纖維設備の整備に關する重要性に鑑み慎重審議することとし、纖維原料の配給、原料の需給状況の價格、纖維コスト等各項の問題も各方面で協議すべきにつき慎重な論議が行はれたが結論を得るに至らず、更に現場の分析を檢討して再檢討を加へた上で決定することとなつた

時事小解
京畿道の企業整備

◇…京畿道は朝鮮經濟の中心地だけに企業整備における中小商工業者の数は全鮮の約三割近くを占めてゐる關係から京畿道企業整備の實績は當事者間の注目をひいてゐる、京畿道では企業整備の對象として採りあげられてゐるは、配給部門が、十七種、生産部門は纖、入繊二十五種の多種に上つた

◇…すなはち右は配給部門が呉服雜貨、洋品雜貨、家具、陶器類、化粧品、物品類、金物、食料品、靴類、紙類、乾物などの業者と八千の業者をのぞかせ、殆ど大小各種の製造業者が企業整備の對象とされた、これは大阪の十四種、名古屋の六種に比べて二倍近い

◇…その他に企業整備を推進すべき金物、陶磁器、紙類、文房具、家具、寫眞機、薬品、鞄、果物、菓子、文房具、電氣器具、乾物、陶器など總計二十餘種の業種について實態調査をするなど、今のやうに、また一部の地方からの業者の結合をはかり目下企業整備の歩を進めてゐる

◇…主要の道路整備は企業整備の中心をなすものでもあり、十九年度の企業整備の中でも最も力を注がねばならない分野である、綿布、綿糸は統制して配給の一元化と共に、その間にも企業整備の拔本的な效果を期待するもので、更に配給機構を整備して地方的にも實施に移すことになつてゐる

◇…それで生産部門の下請機構の整備にあたるもので、企業合同もしくは廢業を見ることになつて、これが實施されれば企業整備の一體化を圖り、京畿道の企業整備は一段と進展を見る

農閑期餘剩勞力の活用
南鮮の勞務者を西北鮮へ

決戰增產に對應すべき勞務動員の必要性をめぐり農村の餘剩勞力と勞務需要の調整をはかるため、總督府では鑛工局勞務課を中心として南鮮の農閑期の餘剩勞力を西北鮮の鑛山、工場、土木工事の勞務需要に振り向けることとし、その具體的實施方法について協議中であるが、南鮮勞務者の移動は從來も實施されて來たが、今後は北鮮地方の鑛山、軍需工場、建設工事等の勞務需要に對應して勞務者を計畫的に移動せしめ、農村勞力の有效活用をはかることとなつた

米、雜穀自給石確保

朝鮮總督府では十九年度の米穀增產計畫として米五千萬石確保を目標に、これが實現のため各道と協議中であるが、今後は米五十萬石以上、雜穀十五萬石の增產を目標として各道に割當て、稻作の改良、灌漑設備の改善、肥料の增施、病害蟲の驅除等により增産を圖ることとなつた、この增產に關連して水田一萬五千町歩、畑地二萬町歩の新規開墾を計畫し、米の增産と共に今後は米五十萬石、雜穀十五萬石の合計六十五萬石を確保せんとする

たので、今後は米五十萬石、麥、大豆、雜穀類の增産の見込みで五萬石を確保する見込みである、また本年度においては田畑の土地改良事業の擴充をはじめ小作地の造成事業に乘出すことになつたので、本年は米八十萬石、雜穀卅萬石の生産確保を期すると共に、本地方の新耕地事業として水田二萬町歩、畑地一萬町歩の開墾を十年計畫で實施する計畫である

怯えるチッタゴン

【ビルマ前線〇〇基地十六日發】同盟特派員 チン丘陵地區を越えて突進する皇軍部隊の一部は既に印度國境の山嶽地帶を突破し、〇〇部隊はアキヤブ正面に對する敵の大部隊と相對峙して猛攻を續け、敵の増援部隊を次々に殲滅してゐるが、敵側は第十五軍團司令部に屬する航空部隊の増強、

【ビルマ前線〇〇基地】カラダン河を北上中の我が部隊は印度國境チン丘陵地帶のハカ方面から猛攻を續行中であるが、新たにカラダン河を北上する部隊の一部はパレトワ、カラダン、カレワ、モドークを經てサング河に出で、バンダルバン、ドハザを經てチッタゴンを脅かしてゐる、敵もまた必死に防衞陣地の強化に努めてゐる、チッタゴンは印度國民軍の進撃の目標として注目されてゐる

カルナプリ河口から廿粁の上流左岸に位置するチッタゴンは、チッタゴン丘陵地帶とベンガル灣との間に挾まれた港町にあたり、人口約五萬、英國はここに兵營、鐵道工場、倉庫等を設けて重要物資を集積し、また飛行場施設を擴張して防空陣地を構築してゐるが、太平洋戰爭勃發以來英國はここに空軍兵力を增强して東部印度の防衞の據點としてその相貌を一變せしめた

カルナプリ河口から廿粁遡つた所に、二萬噸級の海洋汽船が自由に遡航でき、現在〇萬噸近くの船舶が集結してゐるといはれ、アキヤブ正面に對する基地として敵が最も重視してゐる港灣であるが、これ以來英國は港灣設備を擴張して市中をも軍港化し、所謂パキスタン(回教徒國)の民族運動に挑んで來た印度國民軍の進撃目標となつてゐる

◇…

ベンガル一帶の印度國民軍は英國からの獨立を目指す印度國民軍と共に、チッタゴン地區の民衆の支援によつて更に進撃を續ける模樣で、チッタゴン大學の學生、知識層を中心として「印度の獨立は武力によらざるべからず」と決意した青年が武器を取つて蹶起し、チッタゴン全市は混亂狀態に陷つてゐる

今回の印度國民軍の攻勢は英國の一大打擊であり、一九三六年、「印度の獨立は武力によらざるべからず」と宣言した闘士達によつてチッタゴンの兵器庫が襲撃された事件もあるとした位である

◇…

今回の印度國民軍の攻勢の一翼を擔ふ國民軍の大部隊は、一度〇〇の部隊が國境を越えてラングーンから遙々たる自動車道路をラツタゴンへ進撃すれば、ここに英印軍の一大敗退となるであらう

血戰錄

空地はおろか、物干台や軒上にも野菜を作れといつておいたが、これは決戰下の措置の一に取りあげられた◆兵營用生作物はいくつもの機關が共同作業によつて試み、完全な成績をあげる必要もあり、各自が勝手にやつては無駄と失敗を招き、結局は一致せぬやうな結果を生じ易い◆野菜の中には、花も樂しんだ上、決戰食糧として食べ得るものがある。食ふものを食はずとも勝つまで頑張る覺悟は全國民が持つてゐるが、昼間に「食ふ戰力」の低下は防がねばならぬ◆ある人の計算によると、國民の食生活は、公定價格を守る以上十二圓で賄はねばならぬ、それでやつて行けないのは、買漁つて國民自ら價格を作りあげた結果である◆そこで、配給された米麥、魚、牛肉、野菜以外は、自分で作つて食ふ決心をして實行するがよい。非常措置に從つて自ら耕せば、今日食ふ分と、保存する分を收穫するのは簡易な筈だ◆いま「創れ、穫れ、勝て」の合言葉に總立ちとなつてゐるが、作るとは單に兵器武器ばかりでなく、一切の物に對して必要なのである◆國民學校で野菜に興味を覺えさせるのも、腹一杯食はせ、元氣に育てるためだ。それだけ家庭に於るなど、一寸へたら菜を作るべし、しつかり作つて、存分に喰ふがよい。これが「勝つ力」の源泉である。

證券市場

現株仲値 (十七日十一時現在)

[illegible]					

物價 凡調 個々の株式の盛るが、無理な材料に乏しいため、未だ價格に高な貨物は見當らず、小口の整理商內に漸く

朝鮮長期取引

銘柄	前當	中	先
高周波 引寄	[illegible]	[illegible]	[illegible]
朝工新 引寄	[illegible]	[illegible]	[illegible]
遊仙 引寄	[illegible]	[illegible]	[illegible]
マグネ 引寄	[illegible]	[illegible]	[illegible]
銘柄	後當	中	先
朝工新 引寄	[illegible]	[illegible]	[illegible]
遊仙 引寄	[illegible]	[illegible]	[illegible]
小林 引寄	[illegible]	[illegible]	[illegible]
マグネ 引寄	[illegible]	[illegible]	[illegible]

◇大阪實物値段

銘柄	前寄	引	後寄	引
[illegible]	[illegible]	[illegible]	[illegible]	[illegible]

◇東京實物取引

銘柄	前寄	引	後寄	引
[illegible]	[illegible]	[illegible]	[illegible]	[illegible]

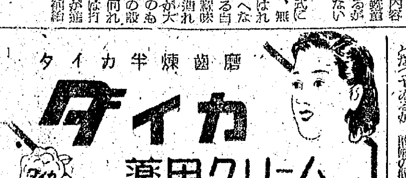

男性ホルモン
ユーステロン
注射 錠劑

朝鮮總督指定
中東學校生徒募集
募集人員 本科約百名
出願期限 三月三十一日
考査期日 四月三日より四日迄
(詳細は要項參照)
京城府鍾路區壽松町

誠信家政女學校生徒募集
募集人員 約百五十名
出願期間 二月二十六日迄
考査 自三月二十九日 至三月三十一日
京城府鍾路區惠化町七四
電話光③一九六二番

荊妻 芳江儀二月十七日午前七時三十分逝去致候間生前の御厚情を深謝し御通知に代へ此段謹告候也
追而葬儀は三月十八日午後四時自宅にて相營可申候
三月十七日
京城府西大門區竹添町三丁目三番地
夫 國廣 慶一

從業員募集
一、求人者 日鐵ゴム工業株式會社南山工場
一、就職地 平安北道義州郡批峴面南水洞七〇番地
一、應募資格 内地人、男 半島人、女
一、從事スベキ業務及人員 [illegible]
一、待遇 [illegible]
一、提出書類 履歷書、身元證明書
一、銓衡日 三月二十一日 三月二十二日 三月二十四日 三月二十六日 三月二十九日
一、赴任旅費 [illegible]
新義州職業紹介所

第二回決算公告
(昭和十八年十二月三十一日現在)
[illegible]

神經科
城北病院
醫學博士 服部六郎
醫學博士 明石汝弘
京城府城北町

紙屑 古文書 古紙商の お拂下げは
半島紙源 社長 小坂 八
太平通り二丁目二一六
電話本局③七四七

京城府旭町一丁目八番地
瀬戸醫院
電話本局②一四九八番

第貳拾四期決算公告
(昭和十八年十二月卅一日現在)
[illegible]

社債償還公告
當社第五回物上擔保附社債第四次償還の爲め抽籤の結果下記番號債券を當籤致候に付此段公告候也
償還金額 金拾五萬圓也
償還期日 昭和十九年四月二十日
支拂場所 朝鮮殖產銀行本店

壹萬圓券 (12枚)	五千圓券 (2枚)	壹千圓券 (20枚)
11 13 34 108 248 320 367 497 597 607 733 794	267 268	271 289 511 526

昭和十九年三月
朝鮮京南鐵道株式會社

京城婦人病院
産婦人科 [illegible]

朝鮮總督指定
貞信女學校生徒募集
一、募集人員 第一學年 五十名
一、受驗期日 昭和十九年三月二十九日より三十一日迄
一、受驗場所 京城府鍾路區蓮池町一三六番地 本校

徴兵半島晴の檢査日割決る

來月一日から一齊

內地人の繰上げ壯丁も同時

待望の晴れに備えて半島青年が待ち續けた榮光輝く初の徴兵檢査は愈々四月一日から八月中旬まで五ヶ月間に亘り全半島の期待を浴びて全鮮一齊に施行される、昨年八月徴兵制が實施されてから半歳餘り、召される日と身體を鍛え上げる火の出る鍛錬を續けて來た半島若人の喜びは大きくその日を早くも征く日の感激に沸き立つてゐる、しかも內地人に於ては今年は一年繰上げによる滿十九歳の壯丁も同時に檢査が實施され內地人にとつても全く劃期的な檢査である、京城兵事部管內の檢査場と日割は次の通りである

【內地人壯丁】◇永登浦區永登浦公立國民學校(自四月十三日至四月十五日)◇仁川府仁川公會堂(自四月十七日至四月廿二日)◇龍山區元町公立國民學校(自四月廿五日至五月六日)◇水原邑新興公立國民學校(五月七日)(自五月九日至五月十日)◇中區京城商工會議所(自五月十二日至六月六日)

【半島人壯丁】◇仁川府仁川公會堂(自六月七日至六月九日)(自六月十一日至七月五日)◇開城府滿月公立國民學校(自七月七日至七月十四日)◇中區東大門公立國民學校(自四月十九日至四月廿四日)◇城東區櫻丘公立國民學校(自四月廿六日至五月一日)◇中區京城商工會議所(自五月三日至五月十一日)◇水原邑新興公立國民學校(自五月十三日至六月二日)◇安城邑內公立國民學校(自六月五日至六月十二日)◇平澤邑城東公立國民學校(自六月十五日至六月廿三日)◇龍仁面金良公立國民學校(自六月廿六日至七月四日)◇利川邑利川第一公立國民學校(自七月七日至七月十三日)◇驪州邑驪興公立國民學校(自七月十六日至七月廿三日)◇龍山區元町公立國民學校(自四月十五日至四月廿日)◇永登浦區永登浦公立國民學校(自四月廿三日至五月一日)(自五月二日至五月九日)◇西大門區培材中學校(自五月十一日至五月廿二日)◇仁川府仁川公會堂(自五月廿四日至五月卅一日)◇長湍面長湍公立國民學校(自六月二日至六月八日)◇開城府滿月公立國民學校(自六月十一日至六月十七日)◇金浦面金浦公立國民學校(自六月廿日至六月廿九日)◇江華面江華邑內公立國民學校(自七月二日至七月九日)◇廣州面廣州公立國民學校(自七月十二日至七月廿一日)◇楊平面楊平公立國民學校(自四月十六日至四月廿五日)◇外西面淸平公立國民學校(自四月廿七日至五月四日)(自五月六日至五月十日)◇漣川面漣川中央公立國民學校(自五月十三日至五月廿一日)◇西大門區培材中學校(自五月廿四日至六月十日)◇鍾路區壽松公立國民學校(自六月十二日至七月一日)◇議政府邑議政府公立國民學校(自七月三日至七月十五日)◇抱川面新邑公立國民學校(自七月十七日至七月廿五日)

なほ京城を除く各兵事區の檢査日割は左の通り

▲羅南兵事區(咸北)四月一日—七月十七日▲咸興同(咸南)四月一日—八月十一日▲平壤同(平南)四月一日—八月一日▲大邱同(慶北)四月六日—八月二十日▲光州同(全南)四月一日—七月二十六日▲新義州同(平北)四月七日—七月十九日▲海州同(黃海)四月十日—七月廿九日▲春川同(江原)四月七日—八月十日▲淸州同(忠北)四月十三日—七月廿日▲釜山同(慶南)四月五日—八月十日▲大田同(忠南)四月一日—七月廿一日▲全州同(全北)四月八日—七月卅日

京電十錢に値上げ

三等は通行稅込み一粁五錢五毛

私鐵運賃改正

府內の京私鐵は今回の府營の運賃改正に順應して四月一日から値上げを斷行することとなり、京城の鐵道局では十七日交通局から左の如く發表した

交通局發表 府內私鐵運賃を四月一日から左の如く改正する

【各私鐵運賃改正】

改正運賃は各私鐵とも同率となり、三等一粁につき四錢八厘(現行三錢五厘乃至四錢)通行稅をこめて五錢五毛、二等九錢六

【京電電車自動車】

京城電氣株式會社電車自動車運賃改正 京電においては京城府における交通税の大幅增徴と睨み合せ且つ一段の輸送增加に對應するため從來の電車、自動車の運賃制度につき交通局に認可申請中のところ十七日認可、四月一日から運賃改正を行ふ

全線を均一制

區間制と乘繼ぎ廢止

交通局發表と共に京電では電車、乘合自動車運賃を四月一日(定期乘車券は五月一日)から改正實施するが十七日大要次の如く發表した

電車、乘合自動車相互間の無料乘繼及乘換券の共通制は全面的に廢止、電車運賃は從來の三區間制を撤廢、全線均一制とし

乘合自動車運賃は從來の區間制とする電車乘車券の種類及運賃は何れも稅こみで普通券(一枚)十錢、回數券(六枚綴)五十錢、(同十三枚綴)一圓、通勤定期券(一ケ月)三圓七十錢、工員定期券(一ケ月)二圓五十錢、甲種通學定期券(一ケ月)二圓、乙種通學定期券(一ケ月)一圓五十錢で甲種は中等學校以下、乙種は專門學校以上である、通學回數券は全廢、乘合自動車は(イ)大和町線、大東線相互間(ロ)漢南町線、櫻ケ丘線相互間(ハ)梨泰院線(ニ)永登浦線(常山線を含む)(ホ)陵離線(敦岩町線を含む)に限り電車乘車券の種類及運賃同樣とし、他の路線は從來通りとする

なほ乘車券は改訂の日から前日通用せず、その據呉期間は改訂の日から九十日間とする

通行稅の增收

百七十餘萬圓

戰ふ半島の心臟京城府が百廿萬府民の足に課した大幅京電運賃の値上げは決戰に對處する大京城の眞面を物語つてゐるが、これにより京城府は年約百七十餘萬圓の通行稅增收(京電側推定)見込で、決戰都市としての萬全の備へを固める緊急公共事業の施設費用に財政運營の財源に充てるものと見られる、なほ稅率その他細部の點に亘つては目下監督官廳と折衝中である

混雜緩和に期待

通勤に親心の定期券

京電と一問一答

混亂と無秩序のうちに京城府內の電車は押し寄せる洪水の乘客を捌くのに困り抜いて、歩け、歩けの運動を起したが、これも混雜緩和策にはならず、乘客の交通道德の缺除と乘務員の不親切、電車の不手際等入り亂れてひしめき合ふ混雜は一向に解消しなかつた、かうした難營の隘路打開を狙ひ京城府の大幅な交通稅增徴に即應して府民の足電車と乘合自動車は四月一日から十錢の値上げを斷行する、この大幅値上げの一方重要工場、學生生徒に對しては無稅の定期券を、官廳、會社の通勤者に對しては定期券の新制度を設けるなど苦心の跡を見せてゐる、さて新しく改正される"足の秩序"につき京電坂本運輸部長と一問一答を行つた

問 運賃改正の狙ひはどこにあるのか

答 從來の三區間制による運賃制度を廢止して均一運賃制度に改めた、これは區間に依る運賃の差を撤廢して一樣に十錢としたもので、この結果短距離の乘客は自然と徒歩に轉換され、現在の混雜は幾分なりとも緩和されると思ふ一方新たに定期券制度を採用したがこれは乘換券發行の度數を省略し車中の事務能率の向上に狙ひがある、また電車、乘合自動車相互間の乘換は今後認めないこととなつた、これで乘合自動車の混雜も相當緩和出來ると思ふ、なほ府內の中敦岩町から淸涼里までの線とそのほかの府外との線は從來通りである

問 普通乘車券とともに定期券は四月一日から實施出來るか

答 普通乘車券は四月一日からで、定期券制度の實施は五月一日からでないと準備が出來ない、但し現在學生達の使用してゐる通學回數券は甲、乙通學定期券が發行されるまで發賣もし利用も認める、學生定期券の準備が出來たら從來の回數券は廢止する

問 手持ち普通乘車券はどうなるか

答 四月一日から向う九十日間中に電車課、自動車課、京電各營業所で拂戾す、新しい回數券は今月の廿五日から電車、乘合自動車の各車內及び乘車券販賣所、京電各營業所で發賣する

問 回數券はどうなるか

答 從來一、二、三圓の三種類であつたが今度は五十錢券と一圓券の二種に限定した、更に割引率は舊は五分乃至七分だつたが今度の一圓券は二割三分、五十錢券は一割六分それぞれ割引きとなる、車內の混雜緩和のためにも普通券は出來得る限り回數券にして買ひ度いと考へる

問 電車と乘合自動車相互間の乘換券廢止でどれほどの手數が省けるか

答 電車と乘合 自動車間の乘換券はないが、これによつて大いに手數が省かれるし從來日に七十萬枚(新聞紙に換算すれば約五千八百枚)使用した乘換券がこのうち約三割が浮ぶ豫定である

問 定期券の發行には煩雜な問題が伴ふが對策はどうか

答 定期券は通勤、工員、甲種通學、乙種通學の四種だが通勤定期券は官廳會社等定期的に通勤してゐるものに對し所屬の證明責任者が認めさへすれば無條件に發行する、必らずしも所屬長の證定を必要としない、工員定期券はいまゝで警察部とも相談してゐるが道警察部で指定した工場の工員に對して發賣する甲、乙の通學券は

の發行で問題がない、定期券の使用回數の問題であるが、一日の使用回數には制限を設けないことにしてゐる、學生諸君みたいな形式のもので、認定された自宅と勤務先との區間であれば一日何度でもかまはず乘れるわけである

問 例へば敦義洞、孝子町終點間が通勤定期券として指定された場合實際の通勤のほか所用のため南大門で途中下車して本町方面に赴くとする、かうした場合に定期券の使用もよろしいか、區間の指定と乘車取扱について

答 まづ申込によつて自宅と勤務先を明瞭に定期券に記入し、その最短距離の系統を選びこの區間のみが定期券の適用區間とする勿論この區間以外には使用出來ない、こゝで問題とするのは、始發停留所から終點までの一系統の電車でその區間內が自宅、通勤先なら何等問題はないが、さきの例の如く異系統の通勤電車を選ばねばならぬ人は乘換のための下車は致し方ない、鍾路で敦義洞孝子町終點行の場合の乘換は元町から來る電車西大門から來る電車を選んで途中何れの場所で乘換へてもよいわけだ、しかし假に途中南大門で乘換と稱して下車し、そのまゝ本町方面へ徒歩で行く定期券の乘客があつたとしても、それは途中下車で定期券無効なりとの判定を下す資料はない、かうした場合は京電としてはそこまで追及しない、結局は乘客の道義心に訴へる外ないわけだ

問 定期券の場合も電車と乘合自動車の乘繼ぎは認めないか

答 一本の定期券では電車と乘合自動車の兩方に通用出來ない電車は電車の定期券で乘合自動車は乘合自動車の定期券でそれぞれ別々にもたねばならない、電車の定期券では乘合自動車に通用しない、乘合自動車定期券では電車に通用しない

問 今度の大幅値上げの結果どの位の收益があるか

答 京城府は年にざつと百七十三萬餘圓、京電はざつと六十七萬九千圓程度と見積つてゐる、但し經費が增大しない見通しであれば稅金を差し引いて[illegible]萬圓の純益がある譯だ

問 この純益金は現戰局に即應した部面に使用することが望ましいが使途は如何

答 然るべく我々も考究してゐる、その使用方は從業員の增員と資質向上の訓練費として電車の方が十八萬圓、自動車の方に六萬五千圓を計上し、運輸部の從業員の合宿所施設に九萬六千圓、厚生施設擴充に三萬五千圓、乘務員の道德の普及徹底に五萬圓、計四十一萬六千圓に加へる計畫である

問 稅金の使途は、まことに判然としてゐるが、電車が公共機關である建前から、なほ一層の公共事業への供用は出來ぬものか

答 電車運行の强化に稅金を注ぐので結局は府民の利益に歸することになる、決して單に私利を狙つてはゐない、府の徵集にかゝる通行稅にしてもそれが直ちに府民公共施設に還るものであるから、

問 値上げに伴ひ府民の更に京電側に要求したい切實なるものは從業員の躾及び技術的向上にあると思ふが値上げを機に京電側はこれに對してなにか施策を持つてゐるか

答 收益金一部をこれが施策に振り向け從業員の再教育と共に精神教育に重點を置いて錬成を施すつもりである、更に定期券の新設、區間制の廢止、小額回數券による普通券使用者の減少等で車內の混雜も幾分緩和され、車

產業戰士に重點

穗積京電社長語る

京城電氣では電車、バス運賃の大幅引上げを斷行し、來る四月一日から實施するが、これにつき穗積社長は次の如く語る

運賃改訂の目標は複雜な現行制度を簡易化して運輸事務の能率向上をはかり、輸送力の增强と產業戰士や通勤者などの重點輸送を企圖したものである、即ち電車は現在の區間制を廢止して全部均一制一回十錢とし、回數券は高率の割引を行つて高度の利用を促進し、なるべく車外賣を實施して車內での手數を省き、また通勤者、學生や工員に對し新たに定期券制度を設けて切符發行や授受の煩ひを避け、さらに電車、バス無料乘繼券を廢止した次第である、だが定期券の方は色色の準備の都合上その實施は一ヶ月遅れるので、その間學生諸君は從來の通學回數券利用をお願ひする、今回の改訂は相當思切つたもので不便なことも起るやも知れぬが、府民におかれては刻下の時局をも考慮され、この趣旨の達成に御協力下さるやうとくにお願ひする次第である

物を大切にしよう

活かせば立派な戰力

(完)

"物を大切にする"とは度々聞かされることであるが、最近物は漸次窮屈になつた、金は幾ら出してもよい、物を得たいと嘆ずる人が増えた

金より物 の思想が社會の裏側の一部に現れ物の退藏と退蔵が度の暴騰を物で幅を利かしてゐる、物の多寡で定めてゐた原始經濟時代に逆戻りだ、生活の總てを物と物との交換によつて賄つて行かねばならなかつた時代に還るのだ、通貨としてのかねの價値が物の入手難によつて著しく萎縮し輕視されたかの如く見られるのだ"今のうちに金を物に替へて置かう"とする氣持がある一部に强く動いてゐることを見逃し得ない

これでよいだらうか"物を大切にしよう"は決して

物の死藏

退藏を强調してゐるのではない、物が幾らあつてもそれが動かなければ何の役にも立たない、まして今や一木一草まで一刻も早く戰力化されねばならぬ秋だ、死藏、退藏、これに投機觀念を絡ませるにいたつては言語道斷といはねばならぬ、物が高くなつた、だからこの表面の事實に捉はれて將來の貨幣價値を見越して前途に不安を抱き貯蓄を逃れるものがある、そして第一次ヨーロッパ戰爭で壓倒的なインフレに遭遇したドイツ

ロシヤの

例を得々と述べたてる輩があるがドイツ、ロシヤは戰後インフレではびこつてゐたない、マルク、ルーブルの崩壞はユダヤ人の爲替投機によつて醸された事は明かな事實である、インフレは侮られないが敢て恐れる必要はない、今日本は大東亞建設といふ世界に比なき大事業をなしつゝあ

精進一年・勝つまで辛抱

る、物が、金が幾らあつても足りないのは當然であり金がふんだんに流れて物が戰力部門に集中されゝば生活上の"金"の價値が低くなるのも亦た當然だ、この當然も勝つまでの辛抱である、勝ち抜くまで物と人が火の玉一丸となつて

戰鬪配置

についてゐる以上日本の"圓"は勝利の確信に裏付けされてゐるのだ

海上が安全になり船腹が餘つて來ればくにどしどし來れば圓はパンと吹つ飛ぶだらう、南方から資源が順風に送られて來れば物價はグツと下るだらう、要は勝つてこその話であり勝つためには貯蓄は絶對に必要なのだ

物價價値の低落を恐れ、金を手持現金で保有したり、物として死藏してゐても勝利なくして何の生活だ、何の老後があらう、餘錢は總力を擧げて戰力物資の增產に集中してゐる

精進一年

を誓つて決戰非常措置令が下された、國民職域部門にも敵正な責任體制が布かれた、疎開地も増加に動員だ、土木工事も汽車旅行も不急の二字がむ限り斷乎閉出しだ、決戰段階の活用だ、ある物で間に合はせよう、全力をあげて戰力增强に廻はさう、我々の周圍をもう一度よく見渡すとき戸棚の奥に、紙屑籠の中に、或は繰越品の隅に御國の資源を遊ばせてある"物"はないだらうか

勞務管理に關心

峽嶮越えて慶北の各鑛山へ

小磯總督

【水安堡にて木村特派員發】慶北鑛山の實情を視察激勵に繁忙の一日を送つた小磯總督は十七日前回の慶北道視察で見落した聞慶郡內の炭礦山を激勵することになり、午前九時宿舎出發、羊腸たる小鳥嶺、梨花嶺の嶮を越えて行くこと約一時間、聞慶警察に着き、こゝまで出迎へた聞慶北警察部長、武尾鑛工部長とともに邑內で最近車道に着手したばかりの聞慶鉛鑛の開發狀況を鑛主から聽取、聞慶無煙炭礦事務所に着いたのは午前十時廿分だつた、こゝでは約廿分間目原所長から概況を聽いたのち、十棟の勞務者舎宅を仔細に視ながら注意を與へて、總督が如何に勞務管理に多くの關心をもつてゐるかを示した、次いで十一時四十分日鐵經營の恩城無煙礦を訪れた大野所長その他の幹部から現在の生產狀況を聽き、貯炭場の黑煙濛々と立ち上る作業現場、各坑口および立並ぶ勞務者舎宅、日用品配給所、共同浴場、獨身寮などを丁寧に視て廻り再び事務所に歸つた、十五名の勞務者を前にして十五分間に亘つて諄々と生產力增强の必要なことや、日鐵の背負つてゐる重要任務を說き、一時廿分、總督が最も期待をかけてゐる東拓聞慶鑛山に自動車を飛ばした、海拔八百メートルの聞慶鑛山がやうやく建設工事が終つたばかりで現場へは行かれぬので、小高い丘の上から地圖を眺めながら雙眼鏡で露頭鑛石を探掘する飛彼の實情を見、生產量を確保するためには難關を克服して創意工夫が肝腎であること、その他の點について本田所長に種々注意をなし三時二十分歸途につき途中聞慶邑內の松炭油釜を見て宿舎現場に歸つたのは午後五時であつた

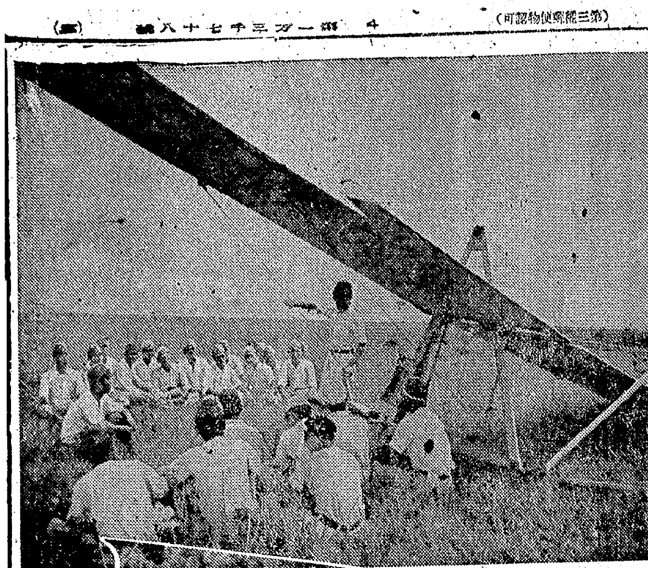

養正中學の卷

戰列に就く學園

學徒動員を各校に聽く ②

京城養正中學校はかつてはベルリンで開催された世界オリムピック大會にマラソン競技で一等の月桂冠を獲つた孫基禎君を生み、今日は近代戰爭の鋼である飛行機操縱の基礎となる滑空訓練に火花を散らし一級免狀生を三名も出したが、この鐵腕強兵の學園 勤勞報國を戰技訓練との融合のもとにマラソンからグライダーに轉換した、そして北支戰線で赫々たる武勳を樹てて闘死した現陸軍の第十四中勝治氏を指揮に迎へてグライダー初級機一機、中級機二機を備へて一昨年五月から汝矣島で毎週土曜日の午後と日曜、祭日などの休日を利用して全校生に猛訓練を施した甲斐あつて二級免狀を獲つたもの實に三名、三級免狀が廿八名の多數にのぼつた

最近このグライダーも新學期から各中等學校の正科に入れることとなつてゐるが、その時間數は勿論、皆同の方針に基いて決るものの、本校では別にグライダー部を創設して特に優秀な者數名を選んで週末滑空所の方針で

目指す空の霸者

夏休みは露營合宿

だが冬休中の練習は名校とも同樣であるが、本校は附近國の外手も借りたいほど忙しい西大門區陸戸町兵器廠の勤勞圃の整理に三年生は毎日十數名づつ交替で放課後午後六時から四時間平均はせやのは去る十二月中旬のことである、昨夏七月一日から休みに入る廿日まで毎日放課後全校生が炎々たる炎熱を灼けつくほどの兵器に照りつけながら勤勞作業

本校の裏山

を削つて園所建設の整地を作つたが、廿六日から三日間は三年以上の上級生が公共待避所の修築、主要道路の補修、一方一、二年生は待避所に使用する盛土の地ならしをショベル、鋤を手に手に敢闘するほか孔德町方面に於ける地均工事に廿日から廿四日まで毎日百名づつ派遣することに內定してゐる

增產や運輸

方面の奉仕にはへにその時間を割いてグライダー訓練に熱心させ、指導員を育成するとともに二週間のうち一日は學科と全校を休みにして全校生の質的に全學期にしてから湖水にて汝矣島で全校生の質的に全學期に送つて、なは夏休みは所前の通り露營合宿させて大空にいどませる、勤勞奉仕であるの動員は昨年から肥料や松炭油の

運搬に協力

してゐるが【增產の隘路は輸送にあり】といはれるほどに決戰下重要な問題なので一段と積極的に協力させたいと思つてゐる、それにつけても學校は學徒の動員について全面的にその期待に應へ勇躍して勤勞の場所へ赴くやう工夫してゐる、その際各人の持てる力を有效に最大限に發揮させることを念願としてゐる、勤勞實施の時には最重點を問題としてゐる、なほ學徒の勤勞による勤勞一部は勤勞課程にもなるわけだ【寫眞=グライダー訓練と勤勞奉仕】

乾海苔の御用は… 專門店 小西商店へ 京城府北米倉町 電話本局二一八八三

海州放送局

廿一日開所

遞信局では廿一日午後一時から海州放送局の開所式を行ひ、同夜から放送を開始するが、遞信局から局長代理として新見事業課長、地方遞信局長が臨席する

たほこれで放送局は全鮮十一ヶ所となつた

期待は出來ぬ

中井技師の中間報告

明太漁へ轉進

業者に從漁

鰮回游調査

【釜山電話】鰮漁業が昨年の不漁につゞき漁期にはどうなるか、全日本漁業の注目を浴びてゐるが、總督府水產試驗場では二月六日中井技師を隊長に調査隊を組織、試驗船鵬丸で九州西南沿海方面へ鰮回游狀況調査に派遣、同隊は出發以來月餘に亘りあらゆる努力を傾倒して今年の鰮群の正確な見透をつけるべく資料蒐集に懸命の調査を續けてゐるが、中井技師は報告のため十三日一先づ歸任、左の如く語る

漁場はかりでなく、時には相當沖合にも出て行くのであるから一般漁民に對する漁場での勞苦は並大抵でない、その作業により大體の資料は取り纏めてゐる、その結果は調査完了後でないと判らないが、今後のところ前途は樂觀を許さぬ狀態だから業者は他の漁業への轉換をしなくてはならない

有望な漁場の發見は許されない狀態にあるが、これに對し今日まで漁業に從事してゐた漁業者は今後如何なる用途が必要か、或は他の漁業への轉換如何にするか、同試驗場漁業部長にきく 多少寂しい感もするがこれは仕方がない、業者のうちにはもう明太漁業に轉向してゐるものもあり、明太は今日まで新浦でのみ穫れるものと思ひ込んでゐる者もあるが、試驗場で數年來の調査研究の結果、明太の大漁場が發見された、浦港の五、六十浬の沖合でこゝには一年中明太の大群が來游して居り、今後この方面に手をつけて漁獲に轉換すべく指導を加へたい、また南鮮海岸一帶には鯖も豐富だし、西岸の黃海方面にはアジも豐かに困るほど棲んでゐるから半島水產業は鰮がなくとも困るでもあるまい

讀者へ便宜

小賣書籍店の

轉廢對策決る

企業整備による小賣書店の轉廢業は續々進捗してゐるが、これら廢業の讀者の預金並に讀者の前受金處理の方法をめぐつて今回朝鮮書籍配給株式會社ではつぎの方針を決定し轉廢店の讀者に迷惑を及ぼさないやう處理する

▲轉廢小賣店は轉廢すると同時に讀者名簿を朝鮮書籍配給株式會社に提出し、讀者の受入店を決定し、この際受入小賣店に通知する

▲受入店は讀者の居住地に近い店を選定し、轉業小賣店の所在地附近の小賣店を選定することに努め讀者の地理的利便を考慮する

▲雜誌から引受を指定された小賣店は讀者にその旨通知して承諾を得ねばならぬ

▲轉廢小賣店は轉賣店の名を店頭に示し讀者にこれを周知させる

▲轉廢小賣店から受領した前金は返金するのを建前とする

▲轉廢小賣店は預約金集物の申込金受領分につき讀者に對し一點一枚の證明書を交付し讀者は引受小賣店にこれを提示して繼續して配給を受ける

▲用紙の都合で發行部數が減少した場合、引受小賣店は同店における在來の讀者と引受讀者とを差別することなく同一條件の下に購讀することを建前とし公平なる配給を行はねばならぬ

二億圓を突破

半島の郵貯躍進一途

國民貯蓄の增强に邁進の一途を辿る朝鮮の郵便貯金は、十三日現在で二億圓を突破した、朝鮮において郵便貯金制度を明治十三年に始めて實施し五十九年の長年月を經て漸く昭和十四年十一月で一億圓を達成したのが昭和十四年十一月であつた、この時はすでに支那事變の渦中にあつて貯蓄目的の運動の實踐と共にその後三年一ヶ月間に更に一億圓を加へ昭和十七年十二月に二億圓を達成、國民の熱烈なる愛國の至誠は加速度的に貯蓄に具現し、僅か一年三ヶ月間で一億圓を增加し去る十三日三億圓突破の輝かしい成果を擧げ半島二千五百萬民の愛國の熱誠への確證を反映した

朝鮮の銘土産は 富田商會へ

戰列

徴兵映畫 兵隊さん

軍で製作開始

——(第一報)——

徴兵制を記念していま"若き姿"や"昭和十九年"などの映畫が撮られつゝあるが、朝鮮軍では"兵隊さん"を製作することに決定した、これは朝鮮同胞に徴兵令が施行されての第一回の徴兵檢査が朝鮮軍でもとより內外地各軍に編入されることになつてゐるが、半島同胞にとつて最も意義深い點なので朝鮮軍ではこれを記念して映畫"兵隊さん"を製作することに決定した

軍隊生活の意義と內容を一般に徹底させ、兵營と家庭の結び付きを主題にして興味深い挿話を綴つたもので、いまゝでのこの種の映畫に比べてたしかに面白く觀られることを請合ふのが一般の評判であつた、今年度は朝鮮同胞の父兄母姉にもとより一般壯丁その他に大いに觀て頂きたいと思つてゐる、そのため特にこの映畫の製作關係者、脚本の西龜元貞、演出の方泰鉉、製作の中田晴康その他をことごとく軍屬に任命して、"戰ふ映畫"製作にあたつての緊張な心構へを要求した、京城各部隊を中心にして撮影を進め六月末に完成の豫定である、製作開始は四月一日

——軍報道部便り——

晴れの合格者

平壤醫專 田島吉治、松枝賢、鈴木隆、武田勝己、光井穗殿朝士藤樹、佐藤保、佐藤直一、山田幸一、高松鑄、石丸清次郎、金應禹、松浦喜一郎、倉井昌、吉澤勉、岡田正、宮島禮一郎、松本珠吉、小林正幸、金光聖天、細川忍、宮島昌幸、森本茂雄、菅原俊彦、宮本盛二、土肥三郎、山村淳卓、新田隆秀、金海東鎭、北本三郎、務川洋、大倉成南、長川和榮、國見秀範、八木潤夫、吉田隆、廣岡鍾祥、柳和烈、山瀨昭彦、津村裕、林榮美男、久場晨芳、古田教彦、青柳勝男、藤谷和彦、平井請一郎、沖津浩、星立正、矢本淑、吉松雄一郎、安田竹雄、吉田遂弘、土谷普通、富島一男、三坂元生、松村幹夫、藤本寛男、樋野良人、多田羅仁吉、康川壯愛、上野淡夫、仲盛行、水野武男、上原文雄、澤島晃、井芹正仁、岡村昭男、安川弘康、宇都親英、松原淑、金子光愛、澤野豐、高山昌祿、瀨本哲、安士敬治、小池義勇、鶴田彌榮、河內富世、成井榮成、沼田信行、瀨尾復興、淺野哲一、辻昭二、縣田晋、竹山秀雄、池村文男、岡治郎、瓜生新也、立石潤光、三浦正大、金城在孝、金山昌昭、徳富榮和、國本秋實、岩谷光英、高田昌英、資村正宰、國本丞準、中村泰三、廣瀨輝、西原炯淳、富久男、安武康、河東尙榮、康川相潤、川島宗市、柳原容樹、金川光政、伊集院竹二、秦茂民、岩本宇本

板坂順次少將

【大阪電話】大阪聯隊區司令部附正五位勳三等功五級陸軍少將板坂順次氏はかねて病氣療養中十六日午後七時五十五分逝去した、享年六十五、石川縣金澤市出身

本社寄託獻金

國防獻金

【陸軍】▲百五十圓四十錢江原道高城郡眞木洞影▲百十二圓二十四錢丁子庭山國民學校長石田潤▲五十二圓四十錢江原道高城郡眞木洞影▲七十一圓四十一錢江原道三陟郡湖山公立國民學校兒童一同【海軍】▲百五十四圓[illegible]【累計】▲五百三十六圓五錢【日計】▲百七萬一千八百一圓八十八錢

ラジオ 18日

第一放送 朝 ▲七・〇〇體操、國民歌 ▲七・三〇(城)國民學校放送(錄音)『朝禮訓話』▲一〇・〇〇國民學校放送『我が郷土の話』▲一一・〇〇勞務管理『重要戰時生產』▲一一・二〇歸農の歌、浪花節『淚の號外』▲一・三〇家庭の時間『尺八の吹き方と吹き方』、朗讀

夜 ▲六・〇〇少國民の時間シンフン(城)少年兵の歌、國民合唱『祭の文藝の兒』▲六・三〇皇軍『濁公』▲七・〇〇時放送劇『吹雪國路』讀談大陸伯爵▲九・〇〇(城)勝盛記錄

第二放送 夜 ▲六・五〇國民歌謠1、少年兵を送る歌2、御稜威にたぐへて▲七・二〇放送劇『家族記(二)』皇國名婦傳『杉浦』▲八・〇〇獨唱1、少年兵を送る歌2、子を送る歌3、母の心、輕音樂1、日本の提灯行列2、美しい五月3、子守唄、時事解說▲九・〇〇(京)聯盟歌報、國語普及の時間、中山明子編纂詩

救護訓練【少年團】

京城府聯合少年團では十四日から十五日まで各聯合班を通じて救護員の訓練を實施した

登錄商標 (粒子) 齒齦の强化 アカネ齒磨

感謝の眞心を筆まめに 慰問 謹呈萬年筆 (KB)

貯蓄の科學化へ!! 戰力の增强は國力の綜合と科學化にあります、貯蓄も今後は多數の資金を綜合し、專門家の知識と經驗を利用する様に科學化すれば安全・有利になります。此の方法によつた 山一の投資信託は(四分四五厘の配當(運用利益の實績分配)の樂しみがある科學的貯蓄法です。 只今募集中——滿期になれば始り無い 山一證券京城支店 京城府黃金町二ノ一九八

滿洲勤務軍屬 一、資格 (一)年齡十八歲以上の內地人(二)身體强健なる者(三)以上の學力ある者 一、職種 自動車運轉手及修理工、熔接工、鋸工、鍛工、旋盤工、家具工、坑夫 一、書類 (一)履歷書(二)戶籍抄本(三)身元證明書(四)寫眞 一、待遇 (一)優遇す(二)家族手當(三)外地勤務手當 一、携帶品 夜具、身廻品、作業衣 一、服裝 國民服 銓衡四月一日午前九時 京城職業紹介所

三球式ラジオ所持者に告ぐ 音量が三倍に大きくなる! 三球式を五球式の役を充分にする方法が考案されました 一五〇〇台限り 國際無線電化研究社 本社 京城府鍾路五丁目 工場 京城府鍾路五丁目四ノ一番地

浄血 強壯 免疫鐵 運動するほど抵抗力を増し鍛錬するほど體力が强くなつて病氣の治る鐵劑『銃後の戰士は擧つて飲め』特に肺患の方に推奬す。粉末百匁入一袋一圓 地方發送二十錢 京城府中區大和町二丁目四一 森川光療研究所 振替京城八六八五番

三五ミリフイルム ベスト 八枚卷 一本 七拾錢 ブローニー 八枚卷 一本 九拾錢 (セミ十六枚卷) ◇送料一本廿五錢・三本以上壹圓 大阪市東區南久寶寺町 ツバメ寫眞機商會 (振替大阪一〇八三六番)

株式名義書換停止公告 昭和十九年三月十六日より當社株主總會終了の日迄株式名義書換並に其他移轉の登錄及其の抹消を停止致候 昭和十九年三月十六日 朝鮮米穀倉庫株式會社

事務所移轉謹告 昭和十九年三月十八日左記に移轉仕候間此段謹告仕候 京城府中區黃金町六丁目五五番地ノ三 朝鮮荷造包装株式會社 電話東三三五六番

京城商科學校 募集生徒 一學年(夜間)約六十名、試驗 四月十一日—十三日 二、三學年(晝間)若干名、試驗 四月六、七日 願書受付—四月八日締切、受付ハ夜八時マデ 入學案內郵送希望者ハ郵券五錢封入申込ムベシ

株式名義書換停止公告 當社定款第十七條の規定に依り來る昭和十九年四月一日より定時株主總會終了の日迄株式名義書換、質權の登錄及其の抹消を停止致候 昭和十九年三月十七日 朝鮮自動車配給株式會社

陸軍通譯要員募集 募集人員 數十名 應募資格 1、內地人 三十五歲以下 2、半島人 三十歲以下 3、支那語能力 華文日譯日文華譯及會話ニ堪能ナルモノ 待遇 1、給與 初給額手當共月額百二十圓乃至百五十圓 2、現地ニ食事宿舍被服ノ支給アリ 身分 陸軍々屬トス 願書受付 三月下旬迄 試驗期日 追テ通知ス 試驗場所 朝鮮軍司令部 旅費 官給トス 北支〇〇部隊

募集生徒 昭和工科學校 募集人員 土木・建築・鑛山・機械・四〇〇名 入學案內希望者・郵券先を記入したる封筒に切手貼付申込むこと 京城府新堂町

ぜんそく 氣管支喘息・小兒喘息等の永年御困りの方にヨクキク藥を無料發送す 明石市外玉津村 日輪寺

漢陽医院 醫學博士 李鎬臨 京城府樂園町一四三 電話光1088

空荷馬車多數あり御利用の方は 電話東(5)一九三六番へ 武山

爲替手形紛失廣告 一、引受人 京城府南大門通三丁目一〇五 一、金額 金五千四百七拾五圓 一、期日 昭和十九年三月十三日 右爲替手形紛失したる旨所持人より申出ありたるに付該手形は無効と致候 滿蒙毛織株式會社 京城支店 支店長 淸岡健一郎 昭和十九年四月五日

増産案全く確定 三日間で道會終了

食糧増産を中心とする戰時施策を審議する京畿道會は五日間の會期を三日に短縮、十九年度歳入出豫算案以下二十九議案を一瀉千里に審議、原案通り可決確定し、次いで京畿道會議員の總意動議により大東亞戰必勝決議案を全員起立、滿場一致可決し、さらに京畿警察部に警察部長設置ほか六件の建議案を可決した、建議案左の通り

▲京畿道警察部に専務部長設置▲楊州地方に甲種中學校設立▲漢江下流平野に對する灌漑水利事業實施▲仁川府の一部及び富平地區一帯を中心とする農業學校新設▲富川郡北島面、龍流面、德積面に警察官駐在所新設

ざつと二百餘點 創意工夫の代用品

一片の金屬、一塊の銅も戰力増強に回さうとしてゆく秋、京城府は府内各家庭に呼びかけて募集した金屬代用品は、鐵器後の承認を終らして總數二百餘點が集まり十七日午前十時から三越四階催場で審査を行つた 「朝鮮の家庭に必要な手押ポンプから、現在回收中の照明器具、サバリ」など木製、陶器、鑄物などの優秀品揃ひに審査員諸子も舌を巻いたが、惜しむらくは家庭に良いストーブ、必要品たる洗面器の創案品が少く、今少し生活面につながりをもつ代用品の創案が望まれる、尚審査は十八日も引續き行はれ受賞者を決定するが、十八日から廿四日まで六日間三越で展覧會を開催一般の參考に供せられる【寫眞は審査する金屬代用品】

村の隘路を聽く

永登浦署が農村巡り座談會

決戰下の生産増强に必要なる一切の隘路を打開しようと管内の各面で決戰下の生産戰士に現下の戰局を認識せしめるため永登浦署では高級幹部總員を動員、自ら陣頭に立つて巡回座談會を開くことになり、その第一日を十六日午後二時から各面別に『米英擊滅時局特別座談會』を開いた、始興郡安養公立國民學校で地元官民、職員など二百餘名出席の下に開會多大の成果を收めた、又同じく國民皆勞の氣持に溢れ多大の成果を收めた

武運長久祈願祭

龍山署日出町分會では來る十九日午後一時から町內在住の出征、應召、入營軍人遺家族を加藤神社に招き武運長久祈願祭を執行する

女理髮師講習會

男子職場への女子職場への進出に應へて鐘路理容組合では國民學校卒業の乙女十名に三ケ月間、鐘路水町和光教團理髮部で理容技術や敎練の基本訓練を受け十一時から防空救護訓練に參り、安保安主任並に外科醫、隈部善兵衞氏の指導のもとに擔架の持ち運び、三角巾の使用法、止血法などを習得した【寫眞=救護訓練】

美容師戰闘配置へ 百餘名が防空訓練

鐘路署では一般婆っての戰闘配置につくとして訓練しようと十七日午前九時半から同署構内で美容師防空救護訓練を實施した

管内の美容院の主人並に從業員約百名はモンペ姿も甲斐々しく集つて…

決戰美術紙上展 5

赤十字の腕章も凜々しく勇敢なる前線に敵前出動せんとする日赤救護班の勇ましい姿を描き上げたもので、可憐な乙女の崇高な身を捧げる皇軍勇士の救護に挺身する崇高な大和撫子の義烈な決意が畫面に溢れ溢れて觀る者の胸を打つものがある、全體から見て、やゝ弱さを感ずる向もあるが、救護看護婦の制服なども清々しいほど適確な色彩と正確な構圖であり、決戰美術の高度に迫る作品である

◇…作者林敏夫氏は、かつてフランスに學んだこともあり、歸國後は總督府美展では特選、無鑑査の栄誉を得、現在京城工業學校で敎鞭をとつてゐる 同氏は京城中區西四軒町一九三

首途 林敏夫作 美術家協會賞

ノ三號忠アパートに訪へば作品に就いて次の如く語る

『救護班の結成の場面から取材しましたが、實際前線で救護看護婦がどういふ活動をしてゐるかみたこともありませんし、日赤から制服などを借りて四日間で仕上げましたので非常な不充分な點もあります、白衣の作業衣を着て活動したものも考へてみましたが、これも前線で見たこともないので自信がなくやめました、左側の一人は割合に明るく出ましたが、縮の櫻成も考へず觀きだらけの作品になりました』

戰家庭

季節變りの 病氣とその豫防法

長い冬ごもりの生活からだんだん暖かくなるにつれていろくな病氣に罹り易くなりましたが、特に殊さらに多い病氣は感冒、結核、脚氣、關節ロイマチスなどで、傳染病には發疹チフス、腸チフス、痘瘡、麻疹、猩紅熱など、また小兒の病氣に麻疹、ヂフテリー、猩紅熱などが流行します

長い冬の季節は屋内生活が多いために、新鮮な空氣の缺乏、日光浴の不足、それに運動不足が原因して、身體が大變弱つてをります、この身體の衰弱は三月頃が一番はげしく、このため結核や脚氣などが發病するのです、即ち感冒、結核、脚氣などはいづれも疲勞がらくる場合が多く、殊に日が長くなりつれて日中の勤務時間が延長するにつれて疲勞がはげしく、それが疲勞を促進する上に最もよくない事であつて、睡眠は殊更に大切だと思ひます

これらの疾病の一般的な豫防法としては、疲勞を恢復させることでありますが、まづ睡眠を充分にとることが最も大切です、睡眠は大人は八時間位が適當で、夜は遲くとも十時には就寝し、朝は六時に起床するやうに習慣づけることです、特に昨今の月々金々の敢闘精神になつてからは、夜間の勤務が疲勞を恢復する上に最もよくない事でありまして、睡眠は殊更に大切だと思ひます

結核の豫防は思春期の青少年に多く、特に國民學校を卒へて中學校、女學校の入學試驗で心身共に疲勞した男女學童の健康はよく留意しまして、時々醫師に診て貰ふことが大切です、とまで感冒を天然に防ぐことと、一般家庭では栄養を摂るやうに留意して工夫してビタミンを補給することであります

豫防の心得としては、外出から歸へつたときには、必ず手を洗ひ含嗽をしませう、含嗽は水道の水で結構です

暖くなるにつれて細菌の繁殖が旺盛になりますから、すべて清潔にしませう、朝早く起て屋内外を清掃し窓を開放して新鮮な空氣を吸ひながら日光浴を心掛けませう

その他、休日には登山、郊外徒歩に出掛けるのも良いと思ひます、また乾布摩擦や冷水摩擦をやりませう、以上の諸點に注意して睡眠下、道の疲から一二石二鳥の効果をあげます、また日光浴も大切で殊に午前の短時間には出來るだけ屋外に出て新鮮な空氣を吸ひながら日光浴を心掛けませう。【京城醫專 芳山敏正】

綱 き れ

雨後のぬかるみ道を歩いてゐると、道端に落ちてゐる縄きれを杖の先にひつかけてはらひ歩く老人を見かけた、感心な行いだ、感心な老人だと思ひつゝ、こんな細かいことに神經がとゞく老人は内地人か半島人かといふ好奇心がわいたが、防空頭巾をまぶかにかぶつた後姿だけでは、どちらとも見當がつかなかつた、そんなことを躊躇する氣持には半島の人であつてもらひたい期待があつたのだ、半島人でもある場合は模範的行爲の上にもう一つの感激が加はつて來るやうな氣がしたから

無駄を省かう

古絹長靴下の利用

防空服裝が普及されて履い婦人の絹靴下も今では無用の長物となりました、洋装をしてゐた方はどうにもならぬ破れた絹靴下を澤山持つてゐられると思ひます、それを利用して短いソックスを作つてごらんなさい、破れた繩から先を切りて甑の部分だけを繻踵の部分に半分に折つて二重筒とし、爪先を丸く縫ひます、次に太さの繩りを縫ひの繩目のところで詰めて縫ひ、上部にゴムテープを入れて三ツ折ぐけとし、くるりと裏返しますと出來上ります、これで上部の太い部分が足に、細い部分が表となつたわけです、二重ですから長持ちもし、ズボンやモンペの下には結構間に合ひます

榮養料理

大根のみぞれ和へ

◇材料 大根、鯛節又は蒲鉾、醤油、砂糖、酢

◇作り方 大根は食べやすい程度の目に切りかぶる程度の水で軟くなるまで煮込み、醤油、砂糖で味をつけて炊き上げ水氣を切つておき、別に大根おろしに鯛節又は蒲鉾を混ぜ合せ三杯酢で調味して用意の大根を和へる

炊込カレー御飯

◇材料(五人分) 米四合、鯛節(又は煮干)大根中一本、カレー粉大匙一杯、醤油、鹽

◇作り方 大根を賽の目に切り鯛節又は煮干の出汁で煮込み、醤油で味を調へ軟かになるまで煮えたら大根を引上げ、その汁で米の水加減を定めて火にかけ沸騰した時カレー粉の水溶きを流し込み大根をふり入れ普通に炊きあげる、鯛子を使用した場合にはその出しがらも小刻みにして大根とともに振りこむ

家庭問答

問 昨年八月中に婚姻用繊布の配給の申請をし、同年十二月下旬出産、直ちに出生屆を済ませましたが、今日になつても特配の通知がありません、其の事情及び今後の手續を御教へ下さい (府内三木富子)

答 婚姻用繊布は入籍の都合上、十二月まで出生の方で期間に屆出の方に配布いたしましたから、近日中に町會より通知があると思ひます(京城府總務課)

團體訓練を積めよ

倉茂日婦總長が會員に檄

恥をさらし返上

家庭防護のためには日婦會員は待避所の完全施設を始め何物かの設置や防空訓練に熱心な團體であるといふべきであるが、しかし婦人層の團體訓練はまだまだである

國民總力運動には國民の訓練が第一である、今の婦人は訓練の必要やその要領を知らぬではない、人前で號令をかけたり列を作つて歩調を取つて歩いてゐるのが恥しいと思ふから初めはよくできないのである、その恥しいといふ考へを捨てて貰ひたい、訓練は遠に兵隊を作るものと違ふ……

倉茂日婦總長は十七日次のやうに語つた

二百機に沸る勝利の闘魂

仁川府では早くも九割突破

敵米英に最後の止めを刺すべく、京畿道民の熱意は燃えて立ち廿五萬府民の總力を擧げて一機でも多く第一線へ送り出さうと、十日正午現在で廿五萬五千二百十九圓に達し目標の廿八萬五千圓九十四錢に對し殆んど全部完納、今後の獻納額は府內各町聯盟では十四日で既に完了し、これ先にと資金を寄せてゐる……

交換手の鍊成

特定局で實施

京畿道では道内の主要都市を除く特定郵便局における電話交換手の技術向上に資するため近く鍊成を行ふ……

向上した面職員

青年蹶起大會

東大門區は十九日舉行

米英擊滅青年蹶起運動の推進を圖る東大門區青年大會は來る十九日午前十時から京城運動場で擧行する

永登浦署幹部増員 今回の整備で永登浦署では…

鑛山道路修理

淡水魚を養殖

防護打合會

卒業式

マクノール錠で虫を下しませう

大和製薬株式會社

マクノール錠で 虫を下しませう 大和製薬株式會社

椰子 (185)

海野十三(作) 村上松次郎(繪)

加太郎奇譚 (十一)

かうして、アメ族の中で、加太郎の新村北嶋との奇しき邂逅は終結された。

加太郎の知つてゐたアメ族の知識は、もう悉く帆村北嶋の吸收するところとなつた。

さういふ間に、加太郎がいつか抱いてゐた疑問も、帆村によつて解かれたのである。

『その日本語を喋つてゐるのは、日本人ぢやないのだ。パプアが喋つてゐるのだ』

『パプアが……』

加太郎はびつくりした。パプアといへば、この土地の原住民である。色が真黒で、文化水準の非常に低い民族ではないか。

『へえ、さうですか。しかしどうしてパプアが日本語を喋るのですか。しかもなつかしい薩摩語訛のことなどを……』

『それを説明することは、一寸骨が折れる。しかしそれを喋つてゐたのがパプアだといふことは、君の今までの話で、よく分るぢやないか』

『どうしてですか』

『だつて、さうだらう。君が初めて此アメ族へ迷ひ入つたとき、暗室の中へとびこんだといつたね』

『ええ、そのとほりです』

『そのとき、ぱつと燈が点いて部屋が明るくなつた。そこで室内を見ると、左右に五台づつ、大きな機械のやうなものが並んでゐたといつたね』

『ええ、いひました』

『五台づつ左右に並んだ器械は十臺だ、その十臺で、あの日本語を吹きこんだパプアだつた。君が第一號から第九號まで番號をつけてゐるあれだよ。あの時喋つてるたのが日本語だ』

『……』

加太郎は、膽力が据つてゐた。だ、きういふ譯かと思ふ。膽力派ではないかといふ氣がしてゐるが、アメ族では、それを行ふ機械の設備をしてゐたのだ……

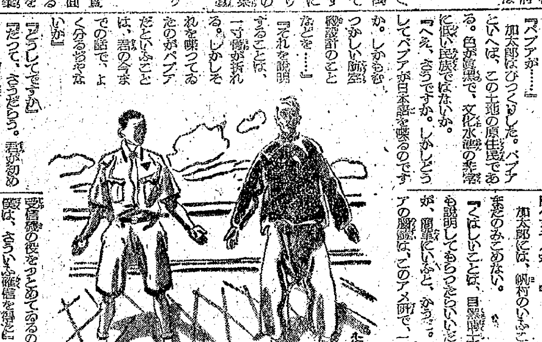

『わがアタラセア族研究の學者たちの腦の働きが、パプアの腦髄を通して、このアメ族に鏖まれてゐるのだと思ふ。恐るべきことだ。僕は受信機の役をつとめてゐるのさ』

『受信機ですつて』

『さうだ、さうい確信を得たのだ』

『どうして首が喋るのですか』

加太郎は不思議でならない。

『それは、あの首は生きてゐるからさ。君が經驗したと同じやうに、パプアの身體は、頸から下が、あの囚人容器の中に入つてゐるのだ。死んでゐるわけではないから、首は喋るのだ』

『どうして喋るのでせう。パプアは日本語を知つてゐるとしても、あんなむつかしいことを喋れるとは思へませんが……』

加太郎には、帆村のいふことが未だのみこめない。

『くはしいことは、目黒博士にでも説明してもらつたらいいだらうが、簡單にいふと、かうだ。パプアの腦髄は、このアメ族で、一種の……』

バラエティ禁止

演劇文化協會の非常申合せ事項

朝鮮演劇文化協會では非常措置に順應するため十六日府民館で各劇團代表者會を同部情報課長京畿道田中保安課長出席のもとに開催、次の申合せを行つた

▲從前の各道別檢閲を京畿道に一元化し檢閲を通して申請する▲新劇團一本を絶對に同時上演のこと▲舞劇のバラエティ形式は一切廢止する▲劇團の經營のため演劇團は十六名、移動劇團は十六名、地方劇團は二十五名、歌劇團は三十名、舞踊劇團は十五名、輕演劇は八名以内に人員を制限する

☆…半島最初の人形劇マリ物の上演等で新味を加へた城藝座劇團に北鮮一周の主要都市をまはり廿日(成興)廿一、廿三日(咸興)廿四日(端川)廿五日から廿八日まで(清津、城津)府内公演

☆…金一影氏(劇團藝術座)府内蛟橋町三二ノ一五へ移轉

☆…廿日(月)鮮内封切豫定の日本ニュース百九十六號内容は次の通り

空襲に必死だ、殲滅防空都市、陸軍は新後の都市防空施設である

兄日歌壇 播田敏郎選

[illegible]

増産体力 わかもと

毎日缺かさず本劑を用ひて胃腸を護りビタミンB2を大量に補給し勝つための作業能力を益々向上

咳に ムコホン 興眼製品

京城 都藥局 藥房 痔瘻疾患専門
新薬 一年間繼續 電話本局七四八二

適應症 虚弱體質、潜伏結核、瘰癧、肺尖加答兒、肺門浸潤、喘息、肺結核初期、結核疑症、眼結核、肋膜炎、腹膜炎、外科結核
製造元 南滿研究所 發賣元 株式會社 須美商店 大阪市東區高麗橋二丁目二七

結核検診 ペラルクリン氏反應 マントウ氏反應
一十廿卅 (強陽性)(中等陽性)(弱陽性)(疑陽性)(陰性)
A-O アーオー 結核 免疫治療劑
（結核感染の確證とする…）

良書紹介
『腎臟病と其の療法』 醫學博士 佐々廉平著
『卒中と腦溢血』 東大教授 醫學博士佐々貫之著
『消化器疾患は如何にして早期に發見すべきか』 九大教授 醫學博士 石山福二郎著
腎臟病に ビグシン
臨床實驗上確認された理想的利尿劑
利尿作用著しく、浮腫は速に消退し、尿蛋白その他病症を掃濁す
甘味にして飲み易く、するも副作用のない、純植物性利尿劑
製造發賣元 株式會社林源十郎商店 岡山市紙屋町 振替岡山三〇〇三番

ね小便なら これで治る！
御夜尿なれ小便に大變よく効く秘傳の療法があります。お困りの方は今すぐハガキで熊本市本庄町一〇五番地慈天院宛にお申込みになると「寝小便が不思議に治る自宅療法說明書」を特に無代でお送りします。
(寫眞は快方の木村原子君)

たんせきに 感冒 散劑 セキミン 笹虎製品
大阪市東區内平野町二 笹虎製藥株式會社

わきがヲ 治ス新療法！
わきがは實に困つた病氣ですが幸ひ熊本の慈天院に「わきがが奇妙にピッタリ治る新療法」がありますのでお困りの方は今すぐハガキで熊本市本庄町中通三丁目(イ)慈天院宛にお申込みになると「わきが自宅療法説明書」を特に無代でお送りします。

第十六期決算公告 (昭和十九年三月四日) 平壌燐寸株式會社 東邦燐寸株式會社
第七回決算公告 (昭和十八年十二月三十一日現在) 朝鮮燐寸株式會社
第五十二回決算公告 (昭和十八年十二月三十一日現在)
會社設立決算整理検査 大藏大臣認許 甲斐計理事務所 京城府桜井町一丁目一七七 電話本局②五七八番
決算、清算、會社設立 大藏大臣認可、計理士 京城計理事務所 京城府鍾路一ノ三八 電話本局二五九一番
運搬 一般貨物 引越荷造 徳山運搬組 京城府中區旭町一ノ六 電話本局三五七一・二九五一番
朝日性病科

京日案内 案内料金(前金) 一件一回 (一行) 金 (二行) 金

女事務員採用 京城紋り工業 / 男女事務員採用 / 無線從業員募集 / 賣農耕地 / 女中 / タイプ / 交換手 / 電熱器を求む / 賣家 / 求賣 / 金庫 / 女子 / 女中さん / 求貸家 / オート三輪車 / 賣家 / 下宿 / 急譲 / 貸事務所 / 家政婦 / 女店員 / 求貸家 / 寫眞 / 寫眞 / 刷工 / 借家 / 看護婦 / 女子 / 譲受 / 看護婦 / 歯科代診 / 求醫

萬永禮式場 / 旭タイピスト / タイピスト / ドモリ / 貸事務所有り / 朝日商行 / 朝鮮燃燒土器 / 珪藻土鑛區 / 姓名在社十四號 / 求譲工場及貸 / 藤野衛材工業 / 給仕 男女募集 / 日本鑛業支社 / 内科醫招聘 / 電本②二〇九八 / 求貸事務所 / 産婆 / 炊事監督募集 / 三中井人事部 / 食堂接客女店員 / 守衛招聘 / 日本鑛業支社 / 男子事務員採用 / 東亞林業會社 / 社員二名採用 / 東亞林業會社 / 地方駐在員 興東洋行 / 女子事務員募集 / 大洋出版社 / 社員採用 / 金城プリント社 / 謄寫印刷工採用 / 貸事務所 松本

京劇 爆風と彈片 日本ニュース 雛鷲の母
寶城 文化映畫 ニュース 雛鷲の母
中央劇場 爆風と彈片 日本ニュース 雛鷲の母
京日文化劇場 蒙古横斷 田遊 サーカス 讀書村 日本ニュース
第一劇場 劇團太陽公演
大陸劇場 爆風と彈片 日本ニュース 雛鷲の母
浪花館 あなたの力 おばあさん 日本ニュース
東洋劇場 劇團星群
城南劇場 あなたの力 おばあさん 文化映畫 日本ニュース
新富座 法隆寺 日本ニュース をぢさん
和信映畫館 オイラの捕鯨船 海の白衣 靖國神社と少國民 日本ニュース
桃花劇場 常に戰場に在り 響の合唱 日本ニュース
朝日座 次回興行 追て發表
明治座 爆風と彈片 日本ニュース 雛鷲の母
若劇 爆風と彈片 日本ニュース 雛鷲の母
喜樂館 愛馬譜 劍風練兵館 日本ニュース